

PREDLOG

**IZMJENE I DOPUNE PROGRAMA PRIVREMENIH
OBJEKATA OPŠTINE TUZI**

Maj 2020 - Maj 2025.godine

Tuzi, oktobar 2021. godine

S a d r Ź a j

I Pravni osnov

II Opšte odredbe

III Podaci o prirodnim vrijednostima, zaštićenim područjima i režimima zaštite kao i smjernice za zaštitu kulturnih dobara

IV Prostorno zoniranje

V Tekstualni dio - tipovi, vrste i uslovi za postavljanje privremenih objekata

VI Ograničenja i mjere zaštite životne sredine u zoni zahvata Programa

VII Završne odredbe

VIII Tabelarni prikaz

IX Grafički prilozi

I PRAVNI OSNOV

Članom 116 Zakona o planiranju prostora i izgradnji objekata („Službeni list CG“, broj 64/17, 44/18, 63/18, 82/2020) kao i odredbama Pravilnika o bližim uslovima za postavljanje odnosno građenje privremenih objekata, uređaja i opreme (“Sl. list CG”, br. 43/18 i 076/18), propisano je da se privremeni objekti postavljaju odnosno grade u skladu sa Programom **usklađenim sa državnim smjernicama razvoja arhitekture**, da Program iz stava 1 sadrži, naročito: zone i smjernice sa urbanističkim uslovima za postavljanje privremenih objekata, kao i vrste, oblik i dimenzije privremenih objekata, te da Program donosi jedinica lokalne samouprave, za period od pet godina, a po prethodno pribavljenoj saglasnosti Ministarstva i organa državne uprave nadležnih za zaštitu kulturnih dobara i zaštitu životne sredine. Rok važenja Programa je na period od 5 godina od dana donošenja Programa.

II OPŠTE ODREDBE

Članom 115 Zakona o planiranju prostora i izgradnji objekata („Službeni list CG“, broj 64/17, 44/18, 63/18) propisano je da su privremeni objekti objekti, uređaji i oprema čije se postavljanje odnosno građenje ne definiše planskim dokumentom, da se privremeni objekti ne mogu postavljati, odnosno graditi ako svojim postavljanjem odnosno građenjem narušavaju komunalne funkcije, ugrožavaju infrastrukturu i zelene površine, narušavaju integritet kulturnih dobara sa zaštićenom okolinom, ugrožavaju životnu sredinu, kao ni na lokacijama u neposrednoj blizini primarnih ugostiteljskih objekata definisanim programom privremenih objekata, bez obzira na kategoriju objekta, osim ako su u funkciji primarnog ugostiteljskog objekta, te da bliže uslove za vrstu objekata, uređaja i opreme iz stava 1 propisuje Ministarstvo.

Polazeći od najznačenih odredbi Zakona, radi izrade što kvalitetnijeg Programa privremenih objekata, kojim će se, saglasno zakonskim određenjima, urediti ovaj segment planiranja prostora –Opština Tuzi pozvao zainteresovane korisnike prostora da dostave inicijativu za izradu Programa, odnosno za ucrtavanje privremenog objekta za koji su zainteresovani, a koja će biti razmotrena u proceduri izrade i donošenja Programa.

Razlozi koji su opredijelili donošenje Programa su sadržani u odredbi člana 222 Zakona o planiranju prostora i izgradnji objekata („Službeni list CG“, broj 64/17,

44/18, 63/18) kojim je propisano da će se Program privremenih objekata donijeti u roku od 12 mjeseci od dana stupanja na snagu ovog zakona.

Osnovni ciljevi predmetnog dokumenta sadržani su u namjeri da se u skladu sa odredbama Zakona o planiranju prostora i izgradnji objekata, racionalno i efikasno koristi i očuva prostorni potencijal i zaštite prirodna dobra, međusobno uskladi razmještaj različitih djelatnosti u prostoru, podstiče investicioni ambijent usmjeren na razvoj i povećanje kvaliteta prostora uz istovremeni privredni razvoj.

Pravilnikom o bližim uslovima za postavljanje, odnosno gradjenje privremenih objekata, uređaja i opreme ("Službeni list CG", broj 43/18 i 076/18,) propisani su bliži uslovi za vrstu objekata, uređaja i opreme, čije se postavljanje odnosno građenje ne definiše planskim dokumentom.

Vrste privremenih objekata u smislu navedenog Pravilnika , su :

Vrste privremenih objekata prema: 1) načinu na koji su pričvršćeni za tlo su:- pokretni privremeni objekat;- montažno-demontažni privremeni objekat;- nepokretni privremeni objekat;- plutajući privremeni objekat; i- otvorena površina u funkciji privremenog objekta; 2) namjeni za koju se postavljaju, odnosno grade su:- namjenjeni za turizam i ugostiteljstvo;- namjenjeni za trgovinu i usluge;- namjenjeni za organizaciju događaja;- namjenjeni reklamiranju, oglašavanju i pružanju informacija;- namjenjeni za sport i rekreaciju;- za potrebe uređenih kupališta;- za potrebe upravljanja zaštićenim područjem;- namjenjeni za komunalne usluge i infrastrukturu;- namjenjeni za eksploataciju prirodnih sirovina, skladištenje i proizvodnju;- za pomorski i vodeni saobraćaj.

Lokacije, gabariti i namjena privremenih objekata na slobodnim javnim površinama i na privatnom zemljištu definišaće se urbanističkim uslovima u skladu sa Programom.

III PODACI O PRIRODNIM VRIJEDNOSTIMA, ZAŠTIĆENIM PODRUČJIMA I REŽIMIMA ZAŠTITE KAO I SMJERNICE ZA ZAŠTITU KULTURNIH DOBARA

1. Podaci o prirodnim vrijednostima lokacije, vrstama biljaka, životinja i gljiva, objekata geonasljeđa i predjela u granicama obuhvata Programa privremenih objekata za područje opštine Tuzi za period od pet godina.

Programom privremenih objekata opštine Tuzi predviđeno je postavljanje/izgradnja privremenih objekata na sljedećim lokacijama: KO Vuksanljekaj, KO Dinoša, KO Vranj, KO Hoti, KO Gruda, KO Stari Traboin, KO Donji Zatrijebač, KO Koći, KO Budza, KO Gornji Zatrijebač. Od navedenih KO Vuksanlekaj, KO Dinoša i KO Vranj, obuhvataju djelove zaštićenog dobra NP Skadarsko jezero i kanjona rijeke Cijevne, gdje ovim Program nije predviđeno postavljanje privremenih objekata.

Izmjenama i dopunama Programa privremenih objekata planirana je izgradnja objekata u Zoni I i to: KO Tuzi, KO Vuksan Lekić, KO Dinoša, KO Vranj.

Za opis prirodnih vrijednosti, zastupljenih vrsta biljaka i gljiva, objekata geonasleđa i predjela u obuhvatu predmetnog Programa, korišćeni su dostupni podaci iz zvaničnih dokumenata i stručne literature koja se odnosi na ekološki vrijedna područja na teritoriji opštine Tuzi i to:

- Studija zaštite za spomenik prirode „Kanjon Cijevne“ (Agencija za zaštitu životne sredine, 2015)
- Nacionalni Program monitoringa stanja životne sredine – Izvještaji o stanju životne sredine, Agencija za zaštitu životne sredine (EPA). Izvještaji u periodu od 2010 – 2016.
- Dokumentacija vezana za raspoređivanje zakonom zaštićenih vrsta (USAID Biodiversity Maps) kao i EMERALD, IPA, IBA područja i identifikovane vrste i staništa Natura 2000 i dr.
- PPPN Skadarsko Jezero 2018.godine

Geografski položaj i topografija terena kanjona rijeke Cijevne

Sliv rijeke Cijevne u Crnoj Gori zauzima 130 km² u geografskom području između planinskog masiva Prokletija i Zetske ravnice. U gornjem dijelu toka Cijevne, od državne granice kod bivše vojne karaule i Kuća Ujkića do Dinoše formirana je kanjonska dolina koja je usječena u slojevitoj krečnjačkoj stijenskoj masi, dok je u donjem toku, od Dinoše do ušća u Moraču ispod Ljajkovića, klisura -usko korito ove rijeke usječeno u fluvijalne i aluvijalne sedimente Čemovskog polja i Zetske ravnice. Područje koje je predloženo za zaštitu nalazi se na teritoriji opštine Tuzi, udaljeno je 8 km od centra opštine Tuzi i 14 km od centra Glavnog grada Podgorice.

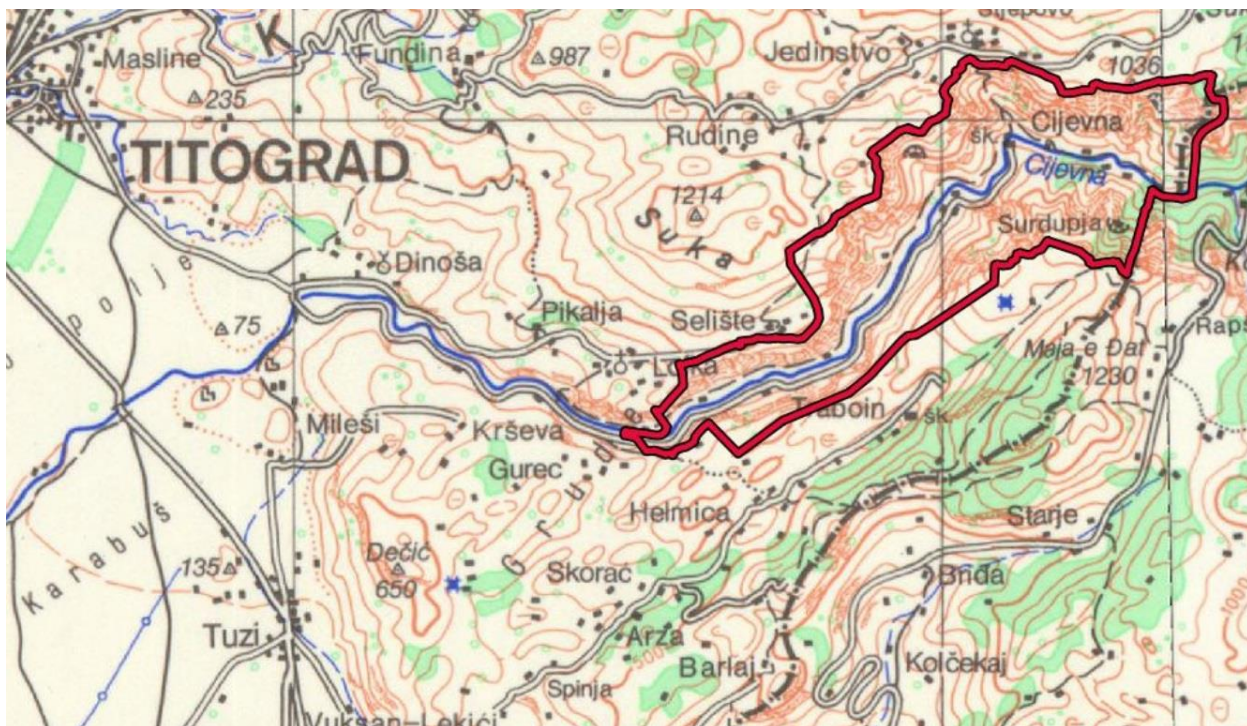

Karta geografskog položaja Kanjona Cijevne

Nacionalni park Skadarsko jezero

Nacionalni park Skadarsko jezero se nalazi na granici između Crne Gore i Albanije. Crnoj Gori pripadaju dve trećine jezera dok je jedna trećina na teritoriji Republike Albanije. Crnogorski deo jezera sa priobaljem, površine 40.000 ha, proglašen je nacionalnim parkom 1983. godine.

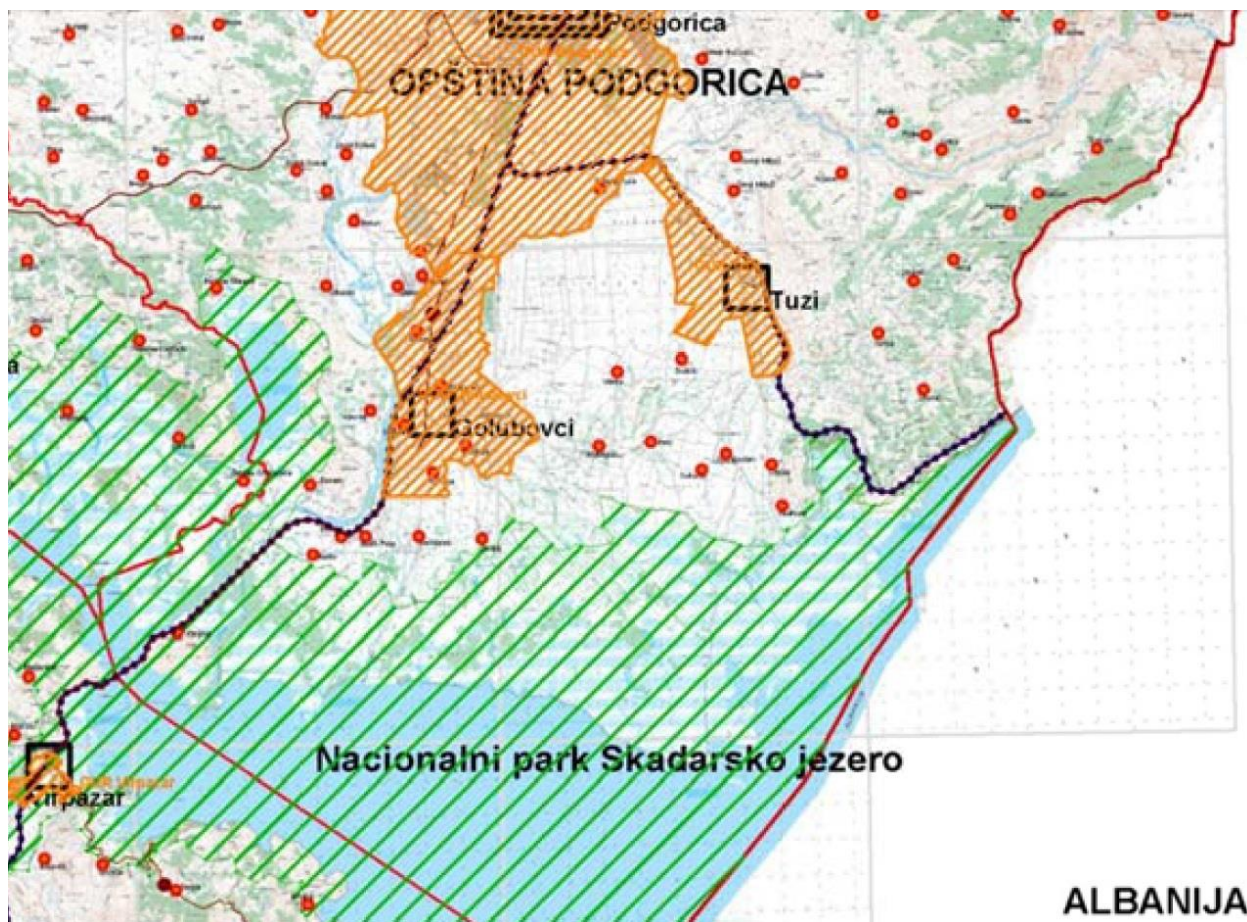

Karta geografskog položaja NP Skadarsko jezero

Nacionalni park "Skadarsko jezero" obuhvata djelove teritorije opština: Podgorica, Tuzi, Cetinje i Bar, u granicama utvrđenim ovim zakonom.

Granica Nacionalnog parka Skadarsko Jezero iz stava 1 ovog člana počinje na mjestu gdje državna granica Crne Gore - Republike Albanije presijeca put Ckla-Zoganj i nastavlja grebenom do kote 93. Odatle ide putem iznad Demirovića, penje se na Čačev - kota 384, odakle se spušta na kotu 304 i putem iznad Bljaca izbija na Pod, preko Dočina i Besa stiže na Donje Muriće. Odatle putem izbija na kotu 209 i preko Dračevice do kote 185. Granica se savija u luku putem preko Krnjica na kotu 230, skreće na zapad preko Krščela i penjući se izbija na kotu 258. Odatle preko Rajice kolskim putem iznad Virpazara izbija na put Virpazar-Boljevići i ovim putem ide do ispod Zelenike, presijecajući i Željezničku prugu preko Crmničkog polja izbija na Bistricu i kolskim putem u pravcu sjevera stiže na magistralni put. Granica zatim preko kote 147 silazi na kolski put prema Orahovu i putem Virpazar-Rijeka Crnojevića do novog mosta u Rijeci Crnojevića. Odatle nastavlja putem za Riječki grad, obuhvatajući Riječki grad izbija na kotu 238. Zatim granica iznad Obodske

pećine izbija na put Košćele-Začir, odakle se spušta na krivinu kod Očevića, pa kolskim putem preko Rijeke Crnojevića i Šinđona nastavlja do krivine iznad Base, odakle skreće prema jugu do kote 262, spušta se na kotu 196, a zatim penje iznad Studenca na kotu 225. Granica se zatim spušta na krivinu iznad Karuča i putem Rvaši-Dodoši nastavlja do Krašedola, odakle se penje na Velju bobiju - kota 436, spušta se preko kote 87 na Bobovine i seoskim putem u pravcu sjevera izbija na kotu 88, odakle se u pravcu jugoistoka penje na Begovu glavicu - kota 214, skreće u pravcu istoka i jugoistoka, izlazi na Velja liješala - kota 126, odakle izbija ispod Ponara i putem preko Beglaka siječe rijeku Moraču i stiže do željezničke pruge. Od iznad željezničke stanice Zeta spušta se jugoistočno na potok prema Kurilu, izbija na kotu 8, nastavlja istim pravcem i izbija na raskrsnicu puta prema Stankovini, odakle kreće u pravcu sjeveroistoka putem ispod sela Kurila - kota 8, odakle produžava do poligona 8, izlazi na raskrsnicu puta prema Plavnici, presijeca Plavnički potok iznad Gornje Plavnice i putem iznad poligona 8 skreće prema sjeveroistoku, zahvata Majače i izvorište Gostiljske rijeke i putem ispod Gostilja zahvata Pijavnik, poplavni dio Mrke (iznad poligona 8), zahvatajući Šipnicu i ide putem preko kontrabudanskog polja zahvatajući Dališan iznad kote 6, produžava u pravcu sjeveroistoka ispod Podhuma, a iznad Poligona 7 izbija na put prema Humskom blatu i granicom Humskog blata u pravcu sjevera i izlazi na krivinu kolskog puta, zahvatajući izvorište Vitoje, odakle ovim putem produžava do državne granice sa Republikom Albanijom.

Flora i vegetacija Kanjona rijeke Cijevne

Endemičnost

Flora kanjona rijeke Cijevne karakteriše se visokim stepenom endemizma koji daje poseban konzervacioni značaj ovom području. Zastupljenost endemičnih i reliktnih vrsta ukazuje na značaj kanjona Cijevne kao refugijuma, a s druge strane endemične i reliktnne vrste predstavljaju dokaz istorijskom razvoju biljnog svijeta (jer se obično radi o paloendemima), a i predmet su multidisciplinarnih istraživanja.

Vegetacija Kanjona Cijevne

Veoma složene i specifične geomorfološke, geološke, hidrološke, pedološke, klimatske, istorijske i dr. karakteristike kanjona i doline rijeke Cijevne su uslovile značajnu i raznovrsnu vegetaciju ovog područja koja odražava njegov refugijalni karakter.

U vegetacijskom pogledu jasno se razlikuju strane kanjona u srednjem i gornjem toku. Dok je na lijevoj prisojnoj strani uglavnom široko rasprostranjena veoma heterogena zajednica bjelograbića (*Carpinus orientalis*), kao i crnog graba (*Ostrya carpinifolia*) u višoj zoni pomiješane sa brojnim degradacijskim stadijumima i drugim fitocenozama koje su fragmentarno zastupljene, na desnoj strani kanjona je sasvim drugačija slika.

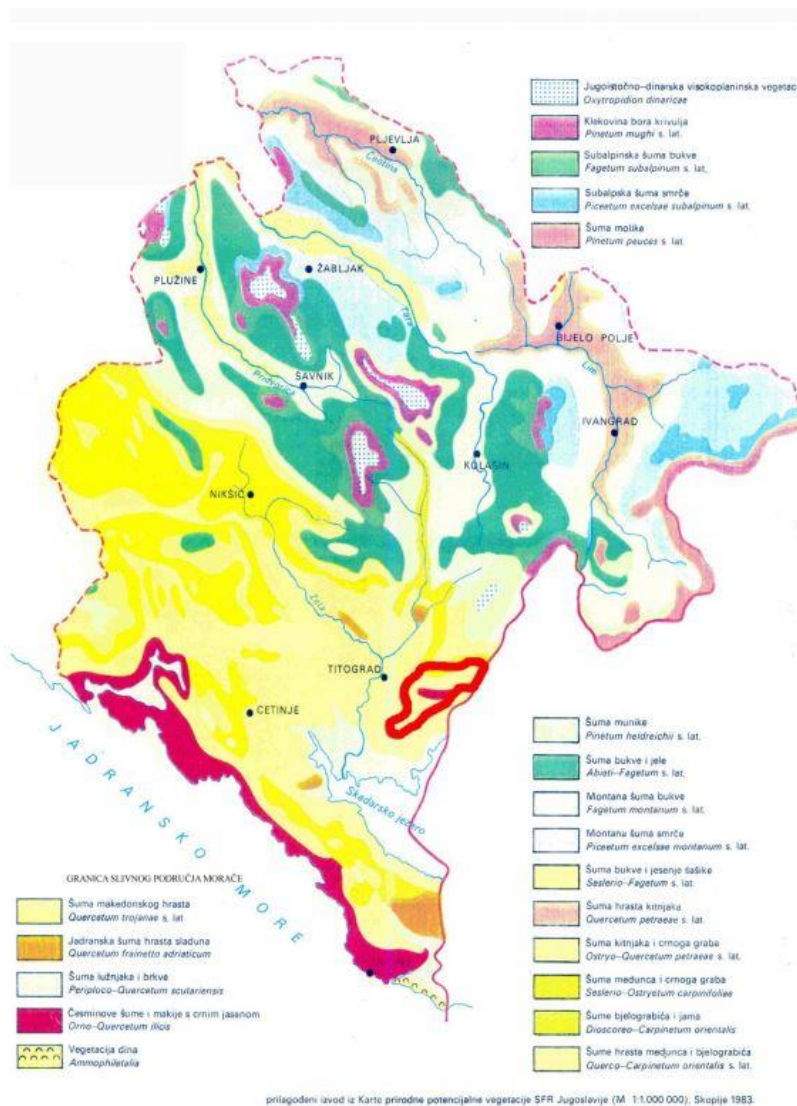

VEGETACIJSKA KARTA CRNE GORE SA IZDVOJENIM KANJONOM CIJEVNE
(Studija zaštite za spomenik prirode Kanjon Cijevne)

Kulturni predio

Blago zatalasane terase uz sami kanjon su područja na kojima postoji veća koncentracija relativno povoljnih uslova za poljoprivrednu djelatnost. Nekoliko manjih naselja (Pikalja, Lofka, Krševo, Gureč, Selište i Šumica) u neposrednoj kontaktnoj zoni predstavljaju karakterističan ruralni predio koji gravitira području Kanjona.

Ruralni predio neposrednog okruženja zaštićenog područja kanjona Cijevne predstavlja neprocjenjiv kulturni pejzaž koji je istovremeno poljoprivredni potencijal ali i okosnica turističkog razvoja ovog područja. Obnavljanje poljoprivredne djelatnosti i uvrštavanje ruralnih naselja u turističku ponudu područja Podgorice je velika šansa za njihovo oživljavanje, ekonomsku isplativost i zadržavanje stanovništva u ova sela. Odgovornim planskim pristupom u revitalizaciji ovih naselja, očuvanjem kulturnih vrijednosti, podzida, međa, živica i sl. istovremeno se kontroliše gubitak identiteta prostora, kulturnih i prirodnih vrijednosti kao i nekontrolisana urbanizacija.

Tipovi karaktera predjela / predioni elementi

Detaljnijom analizom predjela identifikovano je nekoliko tipova predjela u okviru predmetnog područja. Područje kanjona Cijevne čini jedinstven karakter predjela koji je predstavljen dosljednom i jasnom šemom predionih elemenata koji ovaj predio čine prepoznatljivim. Područje kanjona Cijevne obuhvata 5 tipova predjela: rijeka Cijevna sa stjenovitim koritom, agrikulturni predjeli sa prepoznatljivim poljoprivrednim obrascima, šumoviti predjeli, ogoljeni krševiti tereni sa oskudnom vegetacijom i, kao linijski predioni element može se izdvojiti postojeća saobraćajnica.



Legenda

 Granica zaštićenog područja

predioni elementi

 postojeća saobraćajnica

 Agrikulturni predio

 Rijeka cijevna sa stjenovitim kanjonom

 Ogoljeni tereni sa oskudnom vegetacijom

 Šuma

(Studija zaštite za spomenik prirode Kanjon Cijevne)

Flora NP Skadarsko Jezero

Algoflora

Prema poslednjim objavljenim podacima (Dhora, 2005) algoflora Skadarskog jezera broji 1100 taksona. Najbrojnije su zelene alge (Chlorophytes) sa oko 470 vrsta, pri čemu su najbrojniji rodovi *Pediastrum*, *Scenedesmus*, *Tetraedron*, *Closterium*, *Cosmarium* i *Staurastrum*. Sledeća brojna grupa su silikatne alge (Bacillariophyta) koje su u jezeru zastupljene sa 420 vrsta, a dominantni rodovi su *Navicula*, *Cymbella*, *Gomphonema*, *Fragilaria*, *Achnanthes*, *Cyclotella*. Na dominantnim makrofitskim vrstama u vegetaciji Skadarskog jezera identifikovano je 124 taksona silikatnih algi (Rakočević-Nedović, 2001.)

Lišajevi i mahovine

Lišajevi su slabo istražena grupa u cijeloj Crnoj Gori, uključujući i sliv Skadarskog jezera. Od 58 taksona, koliko je do sad registrovano u Crnoj Gori, za okolinu Skadarskog jezera navodi se 14 vrsta (Bilovitz et al., 2008).

Na užem području Skadarskog jezera, samo jezero i neposredna okolina, zabilježeno je 39 vrsta mahovina (2 jetrenjače i 37 pravih mahovina) (Höehnel, 1893; Pavletić, Pulević, 1980, Biberdžić et al., 2006.)

Vaskularne biljke

Za područje Skadarskog jezera sa okolinom navodi se 725 vrsta vaskularnih biljaka (Hadžiablahović et al., 2001). Od ovog broja 164 taksona pripadaju vodenim makrofitama, koje su grupisane u 66 rodova i 44 familije.

Endemični taksoni

U Skadarskom jezeru prisutna je samo jedna endemična hidrofita (*Trapa longicarpa* ssp. *scutariensis*), uz obale raste endemična podvrsta hrasta (*Quercus robur* ssp. *scutariensis*), dok je u kopnenom dijelu Nacionalnog parka zabilježeno 19 endemičnih taksona.

Kasaronja je na Skadarskom jezeru široko rasprostranjena vrsta, uz bijeli i žuti lokvanj najvažniji je konstituent flotantne vegetacije. Kasaronja je osjetljiva na zagađenja, pa već duže vrijeme u Evropi postoji trend smanjivanja areala ove vrste. Zbog toga se nalazi na Annexu I Bernske konvencije (Convention on the Conservation of European Wildlife and Natural) i u skladu sa tim ima međunarodni status zaštite.

Rijetke i zaštićene vrste

Marsilea quadrifolia

Ova vrsta naseljava povremeno plavljena močvarna područja. U starijim literaturnim podacima vrsta se navodi za par lokaliteta na Skadarskom jezeru: Skadarsko jezero, Plavnica, Gostilje (Rohlena, 1942, Černjavski et al 1949, Lakušić 1983). Posljednjih 30 godina biljka nije zabilježena u jezeru, pa joj je u skladu sa IUCN kategorizacijom dodijeljen status RE (Regional Extinct), uz izražavanje sumnje da možda ipak postoji neka mala populacija koja nije otkrivena (CR? (Critically Endangered))

***Utricularis vulgaris* (mjehurača)**

Utricularis vulgaris je jedan od rijetkih predstavnika karnivornih biljaka u flori Crne Gore. Ova vrsta je rijetka u Crnoj Gori i zakonom je zaštićena. Monitoring flore Skadarskog jezera (Hadžiablahović, Đurišić, 2013) pokazao je da je mjehurača na Skadarskom jezeru široko rasprostranjena i da nije ugrožena.

***Najas flexillix* (podvodnica)**

Ova vrsta je u Crnoj Gori zabilježena samo na Skadarskom jezeru, bez podataka o preciznom lokalitetu (Lakušić, Pavlović, 1973). Nalazi se na annexu I Bernske konvencije, što ukazuje na to da je vrsta rijetka i ugrožena u cijeloj Evropi. Zaštićena je i nacionalnom legislativom.

***Caldesia parnassifolia* (močvarna hajdučica)** je prvi put zabilježena u Crnoj Gori 2007. godine na lokalitetu Pančeva oka (Biberdžić, 2007). Ova vrsta se nalazi na Bernskoj Konvenciji, kao i na aneksima II i IV Habitat Direktive. Nije zaštićena nacionalnim zakonodavstvom, zato što je pronađena nakon uspostavljanja nacionalne liste zaštićenih vrsta, ali je predložio da se nađe na sledećoj listi zaštićenih vrsta. Nacionalna IUCN kategorija ove vrste, koja je procenjena na osnovu kriterijuma B2ab i D, je CR (Petrović et. al, 2008). Tokom monitoringa flore Skadarskog jezera (Hažiablahović, Đurišić, 2013) *Caldesia parnassifolia*

Medicago carstiensis je prvi put u Crnoj Gori zabilježena na Sutormanu 2004. godine (Petrović, 2004), a zatim je pronađena i u okolini Skadarskog jezera (Hažiablahović, 2004). Vrsti je dodijeljena EN (Endangered) IUCN kategorija, u skladu sa kriterijumom B1ab (iv, v) i C1. Regionalnim prilagođavanjem kategorije ugroženosti, s obzirom da je moguća introdukcija iz okolnih područja, dobija se stepen manja kategorija – VU (Vulnerable).

Micromeria cristata veći dio areala ove vrste se nalazi na Balkanskom poluostrvu, a registrovana je i u Anatoliji i Iranu. Vrsti je dodijeljena CR (Critically Endangered) kategorija ugroženosti, u skladu sa kriterijumom D1. Regionalnim prilagođavanjem kategorije ugroženosti, s obzirom da je moguća introdukcija iz okolnih područja, dobija se stepen manja kategorija – EN (Endangered)

Steptorhamphus tuberosus je vrsta čiji je manji dio areala vezan za Balkansko poluostrvo, preciznije za južni i istočni dio poluostrva. 2007. godine pronađen u selu Godinje i ovo je prvi nalaz vrste u Crnoj Gori. Kasnije je zabilježen na još jednom lokalitetu, iznad Starog Bara. Vrsti je dodijeljena CR (Critically Endangered) kategorija ugroženosti, u skladu sa kriterijumom D1.

Gljive – Makromicete

Područje kanjona rijeke Cijevne predstavlja prelaz između tipično mediteranske i submediteranske klime ovo posebno imajući u vidu činjenicu da je zbog prisutne klimatske inverzije sa jedne strane prisutna zajednica sa eumediteranskom vrstom hrasta *Quercus ilex* (crnika), a sa druge strane dominantno je prisustvo zajednica sa bjelograbićem *Carpinus orientalis* karakterističnih za submediteran. Navedene činjenice razlog su za pojavu veoma interesantne i raznovrsne fungije karakteristične za ova dva tipa klime. Sa mikološkog aspekta na području desne obale kanjona rijeke Cijevne uzvodno od sela Dinoša do karaule posebno je značajno prisustvo termofilnih šuma u kojima dominira hrast crnika - *Quercus ilex*. Sa druge strane, u većem dijelu kanjona, posebno na lijevoj obali, dominantno je prisustvo zajednica sa *Carpinus orientalis* (bjelograbić) a iznad nje zajednice sa *Quercus trojana* (makedonski hrast) koje su takođe veoma interesantne sa mikološkog aspekta. Pored navedenih srijeću se i sljedeće drvenaste biljne vrste čije prisustvo uslovljava pojavu određenih vrsta gljiva zbog njihovog obligatnog simbiotskog odnosa. To su vrste: *Quercus pubescens*, *Fraxinus ornus*, *Punica granatum*, *Juniperus oxycedrus*, *Pistacia terebinthus*, *Ficus carica*, *Celtis australis*, *Clematis vitalba*, *Colutea arborescens*, *Paliurus spina*, *Tilia tomentosa*, *Rubus sp*, *Morus alba*. Sa mikološkog aspekta, takođe, posebno je značajno prisustvo staništa suvih livada i pašnjaka te pješćanih staništa koja se nalaze neposredno uz rijeku.

Geonaslede

Geonaslede budućeg zaštićenog prirodnog dobra Geodiverzitet predstavlja raznozrnsnost geografskog omotača (sredine) i otuda je geološka raznozrnsnost samo jedan njegov segment. Geonaslede, suštinski i pojmovno proizilazi iz geodiverziteta, odnosno ono je reprezent geodiverziteta. Teritorija Crne Gore po bogatstvu veoma raznozrnsnih objekata geonasleđa jedinstvena je u svijetu, što uslozjava odluku o hijerahiji njihovog značaja, pa time i odluku o stepenu njihove zaštite. Brojni su reprezenti geodiverziteta u okviru granice slivnog područja rijeke Cijevne. Kategorijalno se izdvaja više objekata koje treba štiti, posebno oni koji pripadaju geomorfološkom, geološkom, pedološkom, i arheološkom vrijednosnom sistemu i koji su nastali u toku geoekološkog formiranja ovog prostora i njegovog morfološkog uobličavanja i međuzavisnosti prirode i ljudske kulture.

Vegetacija okoline Skadarskog jezera

Interesantna su zajednice koje je Černjavski opisao iz priobalnog područja Skadarskog jezera, u kojima je edifikator skadarski lužnjak (*Quercus robur* ssp. *scutariensis*). To su *Quercus robur-scutariensis* – *Periploca graeca* Cernj 1949. I *Quercus robur-scutariensis-Fraxinus oxycarpa* – *Periploca graeca* Cernj 1948. (Černjavski et al., 1949). Od doba kada je Černjavski opisao ove zajednice do danas, šumske sastojine okoline jezera su u velikoj mjeri posječene, tako da se pomenute asocijacije javljaju samo u vidu malih fragmenata.

U Skadarskom jezeru zabilježena su 3 tipa habitata koja se nalaze na Habitat Direktivi, dok je u priobalnoj zoni i/ili na ostrvima prisutno 6 tipova staništa sa pomenute direktive. U nastavku je dat pregled ovih staništa sa kodovima u skladu sa NATURA 2000 klasifikacijom. Vodena staništa: 3130 Obale oligotrofnih do mezotrofnih stajaćih voda sa amfibijskom vegetacijom *Littorelletea uniflorae* i/ili *Isoëto-Nanojuncetea*, 3140 Tvrde oligo-mezotrofne vode sa dnom obraslim harama (*Characeae*) i 3150 Prirodne eutrofne vode sa vegetacijom *Magnopotamion* i *Hydrocharition*. Kopnena staništa: 5310 Šikare lovora (*Laurus nobilis*), 62A0 Istočno-submediteranski suvi travnjaci (*Scorzoneretalia villosae*), 8210 Krečnjačke stijene sa hazmofitskom vegetacijom, 91M0 Panonsko-Balkanske šume cera i kitnjaka, 9250 Šume makedonskog hrasta, 9260 Šume pitomog kestena, 92A0 Galerije bijele vrbe i bijele topole, 92D0 Južne obalske galerije i šibljac (Nerio-Tamaricetea)

Fauna Skadarskog jezera

Značaj ovog područja je u tome što se ne odlikuje samo bogatstvom vrsta, već i činjenicom da one pripadaju veoma različitim biogeografskim elementima, od mediteranskih, preko srednjeevropskih do pontskih, čak borealnih i arктоalpskih (Crnobrnja-Isailović & Džukić, 1997). Prilikom obrade podataka za pojedine grupe životinja ograničili smo se na prikaz vrsta zaštićenih domaćim zakonodavstvom, međunarodnim konvencijama i direktivama (Konvencija o zaštiti evropske divljači i prirodnih staništa – Bernska konvencija i Direktiva o zaštiti prirodnih i poluprirodnih staništa faune i flore – Natura 2000) i/ili činjenicom da su vrste značajne iz nekog drugog razloga.

Značaj Skadarskog jezera za ornitofaunu

Skadarsko jezero je jedan od najočuvanijih prirodnih močvarnih habitata u ovom dijelu Evrope, koji se karakteriše prostranim periodično plavnim močvarama i relativno plitkom i toplom vodom, što je uslovalo razvoj veoma bogatog ptičjeg svijeta, ali i intenzivan ekonomski interes u oblasti ribolova, poljoprivrede i turizma. Ornitološki značaj jezera je prepoznat i od Ramsarske konvencije o močvarnim staništima, kao i organizacije Bird Life, koja ga je proglasila za IBA područje od međunarodnog značaja za ptice.

Na Skadarskom jezeru tokom godine boravi oko 270 vrsta ptica. Ukupan broj gnjezdarica i stanarica je 140 vrsta, 46 vrste je prisutno samo na zimovanju, dok je 70 vrsta prisutno tokom godine, ali ne gnijezde na Skadarskom jezeru. Od ukupnog broja ptica, 100 vrsta spadaju u vodene ptice, koje su načinom života vezane za vodena staništa. Gotovo polovina ukupnog broja otpada na ptice pjevačice (46%), dok su obigatorne vodene ptice u koje spadaju patke, guske, gnjurci, čaplje, rode, pelikani, kormorani, šljukarice, čigre i galebovi zastupljene sa 31%. Grabljivice su zastupljene sa 14%, dok na ostale grupe ptica otpada oko 10%.

Skadarsko jezero je vrlo kompleksan objekat, u kome antropogene aktivnosti imaju dugu istoriju u pogledu uticaja na živi svijet i eksploataciju njegovih resursa. Skadarsko jezero predstavlja značajan privredni objekat u pogledu ribarstva, saobraćaja, poljoprivrede i turizma. Pojedina područja su danas u priličnoj mjeri izmjenjena, pa predstavljaju poluprirodna staništa.

Skadarsko jezero ima tendenciju sve većeg zagađenja i eutrofizacije. Kao glavni izvori zagađenja su poljoprivreda, industrija i komunalne otpadne vode. Izvori zagađenja nisu samo na obali jezera, već na površini cijelog sliva i do jezera zagađenje dolazi kako nadzemnim, tako i pozemnim vodotokovima. Od ostalih hemikalija, koristi se oko 80 tona herbicida, fungicida i pesticida. Sadržaj nitrata u zemljištu, eksploatisanom u poljoprivredi duže od 20 godina, veći je 6 do 9 puta u odnosu na sadržaj u neeksploatisanom zemljištu, a zavisi od tipa zemljišta. Nitrati, pri tome, migriraju ka dubljim slojevima i podzemnim vodama, što predstavlja posebnu opasnost zbog mogućeg zagađenja podzemnih voda, time i izvora. Nagomilavanje nitrata u zemljištu je posledica, kako upotrebe azotnih đubriva, tako i navodnjavanja i ispiranja zemljišta, čime se pomaže migracija u donje slojeve.

Izveštaj o stanju životne sredine u Crnoj Gori na bazi indikatora 2017.godine

Sagledavajući značaj vode kao prirodnog bogatstva i dobra u opštoj upotrebi, kao i njenih prirodnih svojstava koji je čine nezamjenljivim uslovom za život i rad i zdravu životnu sredinu, potrebno je pratiti njeno prirodno stanje i preduzeti sve neophodne mjere kako bi se očuvala kao resurs. Jedan od osnovnih ciljeva politike očuvanja, zaštite i unapređenja životne sredine je očuvanje kvaliteta voda, a time i ljudskog zdravlja, kao i zaštita prirodnih resursa koji direktno ili indirektno utiču na vode. Po vodnim bogatstvima, u odnosu na njenu površinu, Crna Gora spada u vodom najbogatija područja na svijetu.

2. Podaci o zaštićenim područjima sa prostornim rasporedom, uključujući područja planirana za zaštitu ili su u postupku stavljanja pod zaštitu, kao i podaci o (budućim) područjima ekološke mreže i sa njima povezanim značajnim tipovima staništa.

U zoni zahvata ovog Programa nalaze se zaštićena dobra Spomenik prirode „ Kanjon Cijevne ” i dio NP Skadarsko jezero koji je pod zaštitom od 1983. godine. Od 1995.godine NP Skadarsko jezero je zaštićeno i kao Ramsarsko područje. Cjelokupno područje budućeg Spomenika prirode Kanjona Cijevne prepoznato je kao EMERALD područje, kao i stablo medunca (*Quercus pubescens*) u Vranju.

Prostornim planom Crne Gore predviđeno je proglašenje više spomenika prirode, od kojih je jedan od najznačajnijih Kanjon rijeke Cijevne. Prema Zakonu o zaštiti prirode koji reguliše problematiku zaštićenih prirodnih dobara spomenik prirode je lokalitet kopna ili mora, odnosno kopna i mora u kojem se nalazi jedan ili više prirodnih ili prirodno - kulturnih oblika, koji imaju ekološku, naučnu, estetsku, kulturnu ili obrazovnu vrijednost.

Zaštićena prirodna dobra mogu se koristiti u skladu sa prostornim planom posebne namjene i planom upravljanja zaštićenog prirodnog dobra, vodeći računa o očuvanju biološke i predione raznovrsnosti. Zabranjeno je korišćenje zaštićenih prirodnih dobara na način koji prouzrokuje:

- oštećenje zemljišta i gubitak njegove prirodne plodnosti;
- oštećenje površinskih ili podzemnih geoloških, hidrogeoloških i geomorfoloških vrijednosti;

- osiromašenje prirodnog fonda divljih vrsta biljaka, životinja i gljiva;
- smanjenje biološke i predione raznovrsnosti;
- zagađenje ili ugrožavanje podzemnih i površinskih voda. Zaštićena prirodna dobra mogu se koristiti u skladu sa Prostornim planom i Planom upravljanja zaštićenog prirodnog dobra. Za korišćenje zaštićenog prirodnog dobra pravno ili fizičko lice plaća naknadu upravljaču zaštićenog prirodnog dobra.

Kao najvrijedniji prirodni predjeli izdavaju se: korito rijeke Cijevne i šumska vegetacija. Prostor karakterišu izuzetne vizuelne vrijednosti, veliki potencijal za turizam, neopterećenost prostora naseljskim strukturama i infrastrukturuom u gornjem slivu rijeke. Ono što posebno privlači i predstavlja atrakciju na ovom terenu je istovremeno netaknuta prirodna ljepota, čista voda i veoma raznovrstan biodiverzitet - veliki broj zaštićenih vrsta. Ovaj prostor je ujedno i dio regionalnog Bio-Koridora.

Zaštita objekata prirode

Svi posebno zaštićeni objekti prirode i potencijalni objekti zaštite predstavljaju ograničenje za razvoj drugih djelatnosti. Razvoj u tim područjima podređen je režimu zaštite. Postojeća međunarodno zaštićena područja su Nacionalni park „Skadarsko jezero“, Ramsarsko područje i planirani Regionalni park „Komovi“, UNESCO Svjetska prirodna i kulturna baština. Postojeća zaštićena područja prirode državnog zanačaja su, pored Nacionalnog parka „Skadarsko jezero“, rezervati prirode: Manastirska tapija, Pančeva oka, Crni žar i pećina Magara. Planirana zaštićena područja prirode su Regionalni park „Komovi“ i regionalni biokoridori. Potencijalni objekti zaštite prirode su: kanjon Cijevne, područje Sitnica-Mareza-Velje brdo i sliv Morače sa pritokama (Ribnica, Zeta) (od Krivog mosta na Zabjelu do granica planskog područja Podgorice).

3. Podaci o ustanovljenim režimima, zonama i mjerama zaštite i korišćenje prirodnih resursa i dobara u zoni zahvata predmetnog Programa.

U zoni zahvata predmetnog Programa cjelokupna teritorija opštine Tuzi, nije urađen poseban dokument koji integralno propisuje režime, zone i mjere zaštite i korišćenja prirodnih resursa i dobara (Lokalni ekološki akcioni plan, Lokalni plan zaštite biodiverziteta i sl.) pa se u slučaju zaštićenih područja/zaštićenih prirodnih

dobara primjenjuju propisi i dokumentacija u kojima su u svakom pojedinačnom slučaju ustanovljeni posebni režimi, zone i mjere zaštite i korišćenja.

Prostornim planom Glavnog Grada obuhvaćena je i teritorija Opštine Tuzi. U grafičkom prilogu *smjernice i režimi za zaštitu životne sredine i kulturne i prirodne baštine* prikazane su granice zaštitnih područja, i zaštićena kulturna dobra.

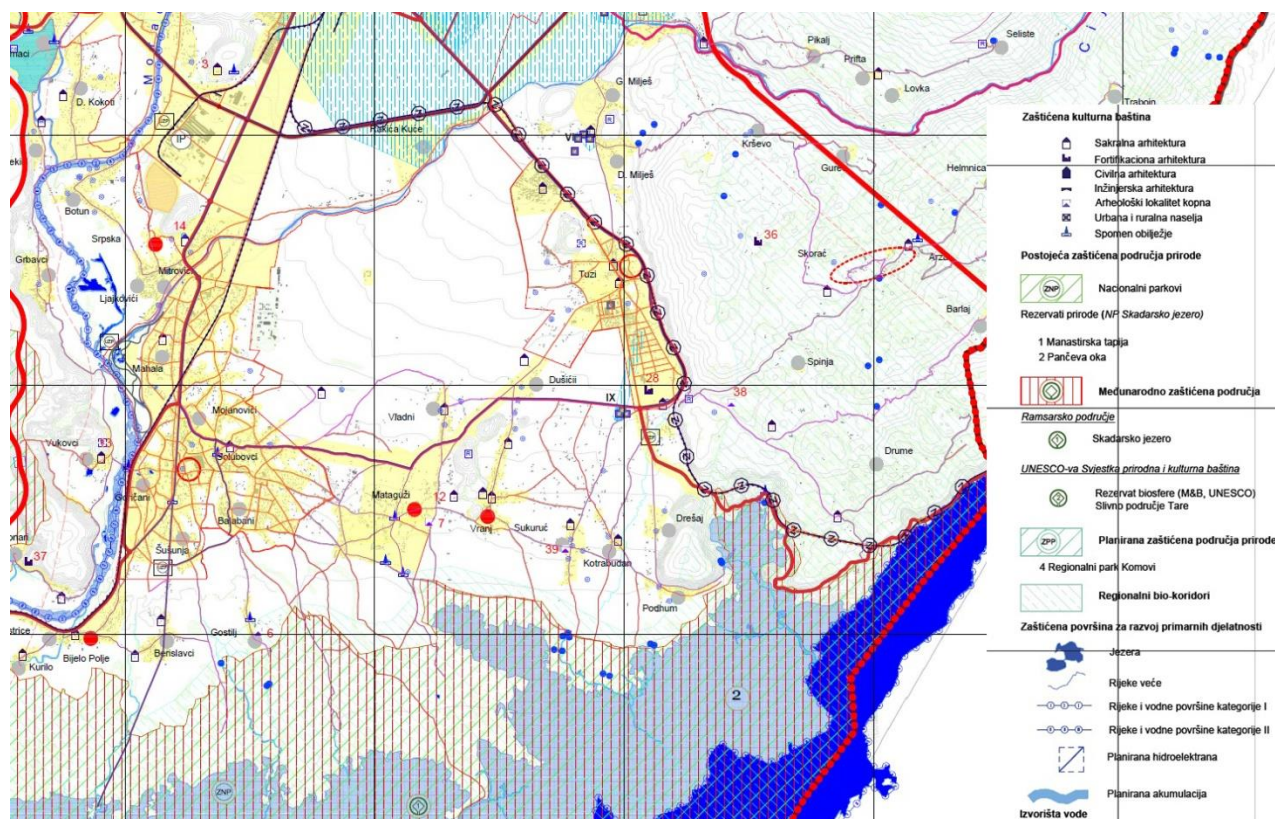

PUP Glavnog Grada - atlas 1 , karta 8

Za ostala ekološka značajna područja (EMERALD, IPA, IBA područja, staništa Natura 2000) važe opšti režimi i mjere zaštite biodiverziteta/ zaštite prirode.

4. Uslovi, zabrane i ograničenja pod kojima se radnje, aktivnosti i djelatnosti mogu realizovati u zoni zahvata Programa

U zoni zahvata predmetnog Programa mogu se planirati radnje, aktivnosti i djelatnosti, poštujući:

I. Opšte uslove, zabrane i ograničenja koji su utvrđeni u odgovarajućim propisima: Zakon o životnoj sredini, Zakon o vodama, Zakon o zaštiti vazduha, Zakon o upravljanju otpadom, Zakon o procjeni uticaja na životnu sredinu i dr,

- prostorno-planskim dokumentima višeg reda – Prostornim planom Crne Gore (2020),

-sektorskim politikama, strategijama, programima i planovima u kojima se utvrđuju uslovi, zabrane i ograničenja vezani za zonu zahvata predmetnih planova (Nacionalnom strategijom održivog razvoja 2016, Nacionalnom strategijom biodiverziteta sa Akcionim planom za period 2016-2020, kao i lokalnim – opštinskim strateškim i planskim dokumentima)

II. Opšte uslove, zabrane i ograničenja koji su utvrđeni u Zakonu o zaštiti prirode u pogledu:

-planiranja održivog korišćenja prostora i prirodnih resursa (član 15, stav 3) (zabranjeno je korišćenje prostora i prirodnih resursa i dobara na način kojim se prouzrokuje trajno narušavanje biološke raznovrsnosti).

-zaštite biološke, geološke i predione raznovrsnosti (član 3, stav 1, alineja 4-7) (usklađivanje ljudskih aktivnosti, ekonomskih i društvenih razvojnih planova, programa i projekata sa održivim korišćenjem obnovljivih i racionalnim korišćenjem ne obnovljivih prirodnih vrijednosti i resursa, radi njihovog trajnog očuvanja; sprečavanje aktivnosti sa štetnim uticajem na prirodu koje su posljedica linearne zavisnosti ekonomskog rasta i upotrebe prirodnih resursa)

-mjere zaštite i očuvanja prirode (član 14) (zaštite prirodnih dobara; održivo korišćenja prirodnih resursa, prirodnih dobara i kontrola njihovog korišćenja; očuvanje područja ekološke mreže; sprovođenje zaštite prirode u skladu sa članom 10 Zakona o zaštiti prirode; ublažavanje štetnih posljedica prirodnih katastrofa, štetnih posljedica izazvanih aktivnostima u prirodi i korišćenjem prirodnih dobara; sprovođenje podsticajnih mjera za zaštitu i očuvanje prirodnih dobara.

-izbjegavanje oštećenja prirode (član 16, stav 1 i 2) (djelatnosti, radnje i aktivnosti u prirodi planiraju se na način da se izbjegnu ili na najmanju mjeru svede ugrožavanje i oštećenje prirode; pravno i fizičko lice koje koristi prirodne resurse i

dobra dužno je da djelatnosti, radnje i aktivnosti obavlja na način kojim se izbjegava oštećenje prirode ili svede na najmanju mjeru)

-zaštite i očuvanja zaštićenih divljih vrsta biljaka, životinja i gljiva (član 89, stav 4) (zaštićene divlje vrste biljaka, životinja i gljiva štite se na način kojim se postiže ili održava njihov povoljan status očuvanosti)

III. Posebne uslove zabrane i ograničenja zaštite prirode koji su vezani za planiranje – izbor lokacija i definisanje vrsta i kapaciteta privremenih građevinskih objekata u zoni zahvata predmetnog Programa , a odnose se na:

IZBOR MIKRO LOKACIJA VAN ZONE POSTOJEĆIH ZAŠTIĆENIH, PLANIRANIH ZAŠTIĆENIH I DRUGIH EKOLOŠKI ZNAČAJNIH PODRUČJA

Sprovođenje neophodnih planskih mjera za pravilan izbor mikrolokacije privremenih objekata i njihov prostorni raspored vodeći račun o prirodnim obilježima i vrijednostima (prirodnim oblicima) koji su prisutni u zaštićenim prirodnim dobrima, van zone postojećih zaštićenih, planiranih zaštićenih i drugih ekološki značajnih područja.

Izbor mikrolokacija novih privremenih objekata van zone zaštićenih područja

-Nedozvoljenu gradnju objekata koji zbog načina izgradnje ili drugih konstrukcionih karakteristika(zbog vrste, veličine/kapaciteta, tehnologija i sl.) mogu da oštete ili imaju uticaj na prirodne vrijednosti ekološki značajnih područja kao što je spomenik prirode „ Kanjon Cijevne".

-Izbjegavati lociranje novih privremenih objekata koji stvaraju otpadne vode u neposrednoj blizini ili na samoj obali (stalnih) vodotokova koji su hidrološki povrzani sa zaštićenim područjima.

NEDOZVOLJENA GRADNJA KOJA MOŽE DA OŠTETI POSTOJEĆA ZAŠTIĆENA, PLANIRANA ZAŠTIĆENA I DRUGA EKOLOŠKI ZNAČAJNA PODRUČJA I NARUŠI ŽIVOTNU SREDINU

Na planskom području nije dozvoljena izgradnja (način izgradnje, vrsta, veličina/kapacitet, tehnologija, otpadne vode i sl.) ili bilo kakva fiziška promjena u prostoru koja bi mogla da dovede do oštećenja prirodnih obilježja i vrijednosti (prirodnih oblika) zaštićenih područja. Objekti koji oštećuju, mijenjaju svojstva i /

ili imaju negativan uticaj na prirodne vrijednosti , status zaštite i integritet zaštićenih područja, kao što su: sve vrste zidanih objekata, zabavni parkovi, auto kampovi, parkinzi, kao i drugi oblici objekata koji nijesu navedeni u predmetni Program kao što su betonsko privezište i pristabište, zidani ugostiteljski objekat , terase na betonskoj podlozi, pješačka betonska staza , zidani šank, zidani sanitarni objekti, auto praonica na betonskoj površini, bungalovi tvrde gradnje, zidani objekat od gotovih prefabrikovanih betonskih elemenata.

INTEGRISANJE USLOVA, ZABRANA I OGRANIČENJA UTVRĐENIH ZAKONOM O ZAŠTITI PRIRODE U PLANERSKA RJEŠENJA ZA PROSTORNO PLANSKU DOKUMENTACIJU PREDMETNOG PROSTORA

Za planerska rješenja za izradu predmetnog Programa uzeta su u obzir zaštićena područja i njihova neposredna okolina koja je ostala sačuvana od ljudskih aktivnosti, i u tim područjima nijesu planirani prethodno navedeni objekti koji oštećuju, mijenjaju svojstva i/ili imaju negativan uticaj na njihove prirodne vrijednosti, status zaštite i integritet.

5. Mjere zaštite prirode koje treba predvidjeti za primjenu u programskoj dokumentaciji

Podnosilac zahtjeva prilikom izmjene i dopune Programa dužan je da pribavi od Agencije za zaštitu prirode i životne sredine, shodno članu 40 Zakona o zaštiti prirode („Sl. list CG“ br 54/16), dozvole za obavljanje radnji, aktivnosti i djelatnosti u zaštićenom području za svaki pojedinačni privremeni objekat, ako se lociraju u zaštićenom području.

Zakonski i drugi uslovi, zabrane i ograničenja koji su vezani za zaštićena područja dati u tački 4. Ti uslovi isam karakter susjednog prostora koji je u zahvatu ovog Programa definišu karakter i način primjene bioloških, tehničkih i tehnoloških mjera zaštite prirode.

- **SMJERNICE ZA ZAŠTITU KULTURNIH DOBARA**

Analizom Uprave nadležne za zaštitu kulturnih dobara konstantovano je da Program privremenih objekata opštine Tuzi ne ugrožava kulturna dobra, ali privremeni objekti koji se nalaze u granicama potencijalnog dobra Pejzaža vinograda na Čemovskom polju i njegovoj zaštićenoj okolini, donošenjem Elaborata o

valorizaciji pejzaža Čemovskog polja, moraju posjedovati konzervativne uslove izadate od nadležne Uprave.

U toku 2018. godine Uprava za zaštitu kulturnih dobara pokrenula je postupak izrade Elaborata o valorizaciji pejzaža vinograda na Čemovskom polju, a granice ovog pejzaža obuhvataju veliku površinu koja se jednim svojim dijelom prostire na teritoriji opštine Tuzi.

Na teritoriji opštine Tuzi prema podacima Uprave za zaštitu kulturnih dobara nalaze se sljedeće lokacije sa kulturnim dobrima:

1. Čaf kiš – KO Hoti
2. Crkva Sv. Nikole KO Vranj
3. Kirza KO Vuksanlekići
4. Kula Camovića KO Vuksanlekići
5. Planinica KO Tuzi
6. Rimski kanal za vodu Zlatica-Duklja
7. Spomen-bista, dvorište OŠ „Mahmut Lekić” KO Tuzi
8. Spomen-ploča na groblju strijeljanih kod Kuće Rakića KO Tuzi
9. Turska tvrđava Dečić
10. Vranjska crkva Sv. Nikole i tvrđava u Vranju KO Vranj

Gore navedene lokacije biće prikazane u grafičkom dijelu Programa kao kontaktne zone privremenih objekata.

U dijelu II OPŠTE ODREDBE ovog Programa definisano je da se Programom utvrđuje: Lokacija za postavljanje montažnih objekata sa njihovim grafičkim prikazom, namjenom, vrstom, oblikom i veličinom objekta, uslovima za uređenje lokacije oko objekta, sa elementima urbane opreme i uslovima za priključenje na objekte komunalne infrastructure.

Članom 116 Zakona o planiranju prostora i izgradnji objekata definisano je : Privremeni objekti postavljaju se odnosno grade u skladu sa Programom. Program iz stava 1 ovog člana sadrži, naročito: Zone i smjernice sa urbanističkim uslovima za postavljanje privremenih objekata, kao i vrste, oblik i dimenzije privremenih objekata.

-Za privremene objekte koji se nalaze u granicama kulturnih dobara ili dobara sa potencijalnim kulturnim vrijednostima, te njihovim zaštićenim okolinama Uprava za zaštitu kulturnih dobara izdaje konzervatorske uslove ili smjernice za njihovo postavljanje i oblikovanje.

-Na ovim lokacijama je potrebno obezbijediti zaštitu autentičnosti i integriteta kulturnih dobara i dobara sa potencijalnim vrijednostima, te se ne dozvoljavaju bilo kakve intervencije koje bi izazvale njihovu devastaciju.

-Privremeni objekti svojom veličinom, oblikom i materijalima trebaju biti uklopljeni u okolni ambijent. Privremeni objekti moraju biti lako prenosivi, izrađeni od lakih materijala, prirodnih i vještačkih, u skladu sa karakteristikama prostora, uz zadovoljenje funkcionalnih prostornih zahtjeva.

Takođe napominjemo da je prilikom izdavanja urbanističko tehničkih uslova za postavljanje privremenih objekata potrebno unijeti odredbe Zakona o zaštiti kulturnih dobara koji se odnose na slučajna otkrića, te obavezama pronalazača, Uprave i investitora u tom slučaju.

IV PROSTORNO ZONIRANJE

Za potrebe izrade ovog Programa, u skladu sa urbanističkim uređenjem i tehničkom opremljenošću, teritorija Opštine Tuzi je podijeljena na sljedeće zone:

ZONA I

Obuhvata sljedeće katastarske opštine:

KO Tuzi

KO Vuksanljekaj

KO Dinoša

KO Vranj

ZONA II

KO Hoti

KO Gruda

KO Stari Traboim

KO Donji Zatrijebač

KO Koći

KO Budza

KO Gornji Zatrijebač

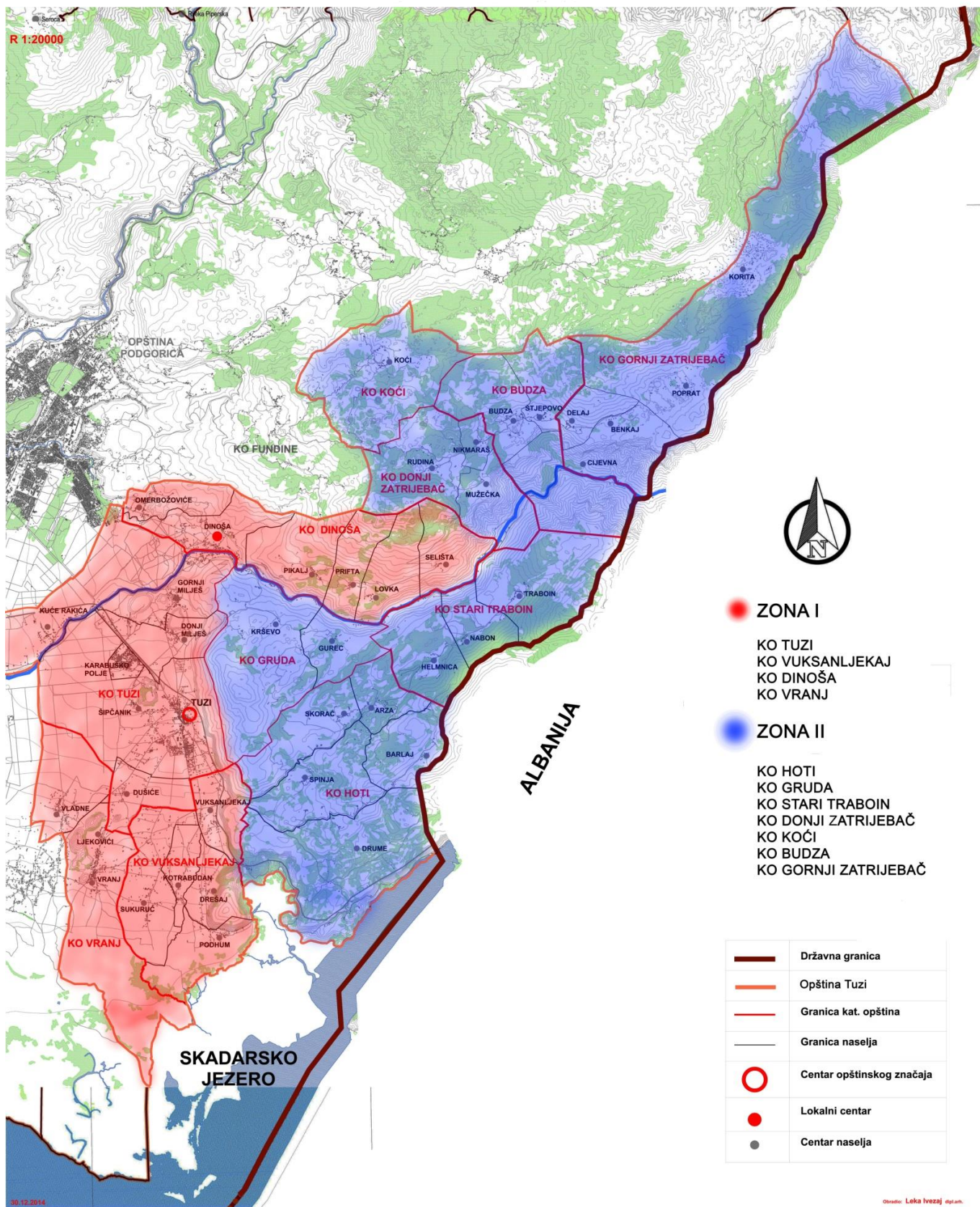

V TIPOVI, VRSTE I USLOVI ZA POSTAVLJANJE PRIVREMENIH OBJEKATA NA TERITORIJI OPŠTINE TUZI

Vrste privremenih objekata prema:

1) načinu na koji su pričvršćeni za tlo su:

- pokretni privremeni objekat
- montažno-demontažni privremeni objekat;
- nepokretni privremeni objekat i
- otvorena površina u funkciji privremenog objekta;

2) namjeni za koju se postavljaju, odnosno grade su:

- namjenjeni za turizam i ugostiteljstvo;
- namjenjeni za trgovinu i usluge;
- namjenjeni za organizaciju događaja;
- namjenjeni reklamiranju, oglašavanju i pružanju informacija;
- namjenjeni za sport i rekreaciju;
- namjenjeni za komunalne usluge i infrastrukturu;
- namjenjeni za eksploataciju prirodnih sirovina, skladištenje i proizvodnju.

Pokretni privremeni objekat

Pokretni privremeni objekat je objekat koji se nakon obavljanja djelatnosti tokom dana, odnosno vremena zakoji je dobijeno odobrenje za postavljanje uklanja sa javne površine sopstvenim pogonom ili vučom.

U pokretnom privremenom objektu ne postoji prostor za lice koje prodaje robu i/ili vrši uslugu, odnosno lice koje koristi uslugu u datom objektu.

U posebnom vozilu za pružanje ugostiteljskih usluga površine preko 4 m² u zavisnosti od vrste usluge, može postojati prostor za lice koje prodaje robu i/ili vrši uslugu.

Pokretni privremeni objekat se postavlja kao samostalan objekat ili u funkciji drugog trajnog trgovinskog ili ugostiteljskog objekta, a površina pokretnog privremenog objekta može iznositi do 4 m².

Površina posebnog vozila za pružanje ugostiteljskih usluga, u zavisnosti od vrste usluge, može biti veća od 4 m².

Pokretni privremeni objekat može da ima u okviru svoje pripadajuće površine suncobran ili tendu od prenosivog i sklopivog materijala, sa kojom čini estetsku cjelinu.

Tehničku dokumentaciju za postavljanje pokretnog privremenog objekta koji je uređaj odnosno oprema (vozilo za prodaju sladoleda, kolica sa aparatom za kokice i sl.) čini atest proizvođača i fotografije uređaja odnosno opreme.

Tehničku dokumentaciju za postavljanje pokretnog privremenog objekta koji nije uređaj odnosno oprema čini idejno rješenje.

Montažno-demontažni privremeni objekat

Montažno-demontažni privremeni objekat se postavlja kao gotov proizvod ili montira na licu mjesta od elemenata konstrukcije, fasadne ispune i pokrivača.

Montažno-demontažni privremeni objekat se nakon obavljanja djelatnosti tokom dana ne uklanja sa površine na koju je postavljen.

Montažno-demontažni privremeni objekat se postavlja na odgovarajuću postojeću površinu ili izravnatu površinu i na namjenski urađenu betonsku ploču u gabaritima objekta, koja je iznad terena maksimalno 10 cm.

Zelene odnosno plažne površine, površine na području prirodnog i kulturno-istorijskog područja i zaštićene okoline, starih gradova, kulturno-istorijskih i ambijentalnih cjelina, kao i površine u neposrednoj blizini ili zaštićenoj okolini nepokretnih kulturnih dobara ne mogu se betonirati za potrebe postavljanja montažno-demontažnog privremenog objekta.

Bruto površina montažno-demontažnog privremenog objekta određuje se u odnosu na namjenu za koju se postavlja, kao i u skladu sa ambijentalnim vrijednostima i prostornim mogućnostima pojedinih lokacija.

Minimalni uslovi opremljenosti propisani su posebnim propisom koji se odnosi na vrste, minimalno tehničke uslove i kategorizaciju ugostiteljskih objekata.

Tehničku dokumentaciju za postavljanje montažno-demontažnog privremenog objekta koji se postavlja kao gotov proizvod, odnosno koji je fabričke proizvodnje čini tipski projekat dobijen od proizvođača.

Tehničku dokumentaciju za postavljanje montažno-demontažnog privremenog objekta koji nije fabričke proizvodnje, odnosno koji se montira na licu mjesta od elemenata konstrukcije, ispune i pokrivača, a čija bruto površina ne prelazi 30 m², čini idejno rješenje.

Tehničku dokumentaciju za postavljanje montažno-demontažnog privremenog objekta koji nije fabričke proizvodnje, odnosno koji se montira na licu mjesta od

elemenata konstrukcije, ispune i pokrivača, a čija je bruto površina veća od 30 m², kao i za sve objekte za koje je potrebna izrada Elaborata procjene uticaja na životnu sredinu, čini revidovan glavni projekat.

Nepokretni privremeni objekat

Nepokretni privremeni objekat je objekat koji se zida ili izrađuje od trajnih materijala i koji je temeljima pričvršćen za tlo.

Bruto površina nepokretnog privremenog objekta određuje se u odnosu na namjenu za koju se postavlja, kao i u skladu sa ambijentalnim vrijednostima i prostornim mogućnostima pojedinih lokacija.

Zelene odnosno plažne pješčane površine, površine na području prirodnog i kulturno-istorijskog područja i zaštićene okoline, starih gradova, kulturno-istorijskih i ambijentalnih cjelina, kao i površine u neposrednoj blizini ili zaštićenoj okolini nepokretnih kulturnih dobara ne mogu se betonirati za potrebe postavljanja nepokretnog privremenog objekta.

Tehničku dokumentaciju za postavljanje odnosno građenje nepokretnog privremenog objekta čini revidovan glavni projekat.

Otvorena površina u funkciji privremenog objekta

Otvorena površina u funkciji privremenog objekta je površina koje se koristi za trgovačke, sportske i/ili komunalne sadržaje (pijace, tereni, bašte, parkinzi).

Otvorena površina iz stava 1 može imati podni zastor (podloga sportskog terena) koji ne može biti trajno pričvršćen za tlo.

Tehničku dokumentaciju za otvorenu površinu čini idejno rješenje odnosno revidovani glavni projekat za sadržaje za koje je neophodna izrada Elaborata o procjeni uticaja na životnu sredinu.

Privremeni objekti namijenjeni za turizam i ugostiteljstvo

Privremeni objekat namijenjen za ugostiteljstvo i privremeni objekat namijenjen za turizam je objekat namijenjen za obavljanje ugostiteljske odnosno turističke djelatnosti.

Privremeni objekti namijenjeni za ugostiteljstvo su:

- ugostiteljska terasa;
- otvoreni šank ili plažni bar;

- privremeni ugostiteljski objekat
- ugostiteljski aparat

Privremeni objekti namijenjeni za turizam su:

- auto kamp

Ugostiteljska terasa

Ugostiteljska terasa koristi se za pružanje ugostiteljskih usluga, postavljanjem stolova, stolica, kao i suncobrana i/ili tendi. Ne treba zatvarati bočne vertikalne strane ugostiteljske terase. Terasa iz stava 1 postavlja se ispred ugostiteljskih objekata ili uz otvoreni šank odnosno plažni bar. Tenda u sklopu ugostiteljske terase, može se postaviti iznad ulaza u pripadajući ugostiteljski objekat ili može biti samostojeća, postavlja se na metalnu konstrukciju, a izrađuje se od impregniranog, plastificiranog ili drugog platna.

Pergola u sklopu ugostiteljske terase, može se postaviti iznad ulaza u pripadajući ugostiteljski objekat ili može biti samostojeća, a izrađuje se od drvene konstrukcije i prekrivena je puzavicama ili vinovom lozom, izuzetno platnom, ukoliko uslovi na terenu ne omogućavaju sađenje vegetacije.

Ugostiteljske terase mogu se ograđivati vazama, žardinjerama ili lako prenosivim stubićima, ukrasnim lancima, ukrasnim konopima i staklenim paravanima, do 100 cm visine, bez fiksiranja za podlogu.

Ugostiteljske terase koje se nalaze u okviru kupališta ne treba ograđivati.

Na obodima suncobrana, tendi ili drugih vrsta natkrivanja, može biti ispisan samo naziv ugostiteljskog objekta, u skladu sa osnovnim tonom suncobrana odnosno tende.

SMJERNICE ZA IZDAVANJE URBANISTIČKIH USLOVA

Površina na koju se ugostiteljska terasa postavlja određena je dužinom fasadnog fronta ugostiteljskog objekta ispred kojeg se postavlja. Terasa može biti proširena na okolnu površinu, pod uslovom da postoji saglasnost vlasnika susjedne parcele, odnosno korisnika prostora dijela zgrade ispred kog se terasa postavlja.

Druga dimenzija terase zavisi od konkretne lokacije objekta i zahtjeva korisnika, uz striktno poštovanje pravila za postavljanje terase.

U pješačkoj zoni i na trgu, terasa se postavlja na način da obezbijedi najmanje 2 m za kretanje pješaka, ili 3.5 m za prolaz vatrogasnog vozila.

Ne smiju ometati glavne pješačke tokove, kao ni ulaze u objekte.

U nastavku su smjernice za postavljanje terase u odnosu na kolske saobraćnice sa pripadajućim trotoarom:

- širina dijela trotoara za kretanje pješaka mora biti najmanje 2 m, u sporednim ulicama najmanje 1.2 m;
- širina dijela trotoara kod ulica sa intenzivnim kretanjem pješaka mora biti najmanje 2.5 m;
- širina dijela trotoara za kretanje pješaka kod terase duže od 6 m, terase u nizu i terase postavljene u neposrednoj blizini pješačkog prelaza, stajališta javnog prevoza i raskrsnice, mora biti najmanje 2 m;
- ivica terase mora biti udaljena od ivice kolovoza najmanje 0.3 m;
- ivica terase mora biti udaljena od pješačkog prelaza najmanje 2 m;
- ivica terase mora biti udaljena od stajališta javnog prevoza najmanje 2 m.

Ukoliko se postavljaju terase u nizu, granična linija koja ih odvaja od kolskog, odnosno pješačkog saobraćaja, mora biti pravilna, bez naizmjeničnih pješačkih putanja.

Terasa se po pravilu postavlja tako da bude odvojena od zgrade u kojoj se ugostiteljski objekat nalazi, a kada se postavlja uz zgradu ne smije ometati glavne pješačke tokove i narušavati arhitektonske i urbanističke vrijednosti zgrade.

U nastavku su smjernice za postavljanje terase u odnosu na objekte i urbani mobilijar:

- terasa ne smije ometati ulaz u drugi poslovni ili stambeni prostor;
- terasa ne smije zaklanjati izlog drugog poslovnog prostora niti ometati njegov rad, kao i muzeja, školskih ustanova, vjerskih objekata i sl.;
- ukoliko se postavlja u blizini drveta, žardinjere, sadnice, žive ograde i drugog objekta zelenila, mora omogućiti njihovo nesmetano održavanje;
- ne smije ometati pogled na poznate gradske vizure;
- u blizini spomenika, skulptura, fontana ili česmi, postavlja se na rastojanju ne manjem od 5 m, tako da se ne nalazi na njima pripadajućim površinama, i da omogućava njihovo nesmetano održavanje i korišćenje;
- ne može se postavljati ispred kioska i objekata koji se izmještaju sa jednog mjesta na drugo;
- ukoliko lokacija to dozvoljava, može se postaviti ispred objekta za pružanje ugostiteljskih usluga;

- u blizini klupe i drugih objekata za sjedjenje na javnoj površini bašta se može postaviti na rastojanju ne manjem od 2 m.

Ulazi u terasu mogu biti sa strana u liniji sa trotoarom zgrade, a mogu biti i na centru frontalnog dijela ljetnje terase, kao i obje ove mogućnosti.

Opremu terase čine stolovi, stolice, šankovi, zaštitne naprave od sunca (suncobrani i tende), te eventualno zaštitne montažno-demontažne podloge (platforme) ukoliko je postojeća podloga neravna i neodgovarajuća. Podna podloga (platforma) ne može biti visine veće od 45 cm, a kaskade u okviru nje visine veće od 20 cm.

Elementi terase treba da dimenzijama, težinom, međusobnim vezama i postavljanjem, omogućavaju brzu montažu, demontažu i transport, ne oštećuju površinu na koju se postavljaju i okolno zelenilo (fiksiranjem za njih ili na neki drugi način), i da budu pogodni za nesmetano kretanje djece, starijih osoba i lica sa invaliditetom.

Ukoliko se terase postavljaju u nizu, razlika između ugostiteljskih objekata ostvaruje se različitom opremom otvorene terase, koja se međusobno usklađuje po vrsti, dimenziji i boji.

Stolovi i stolice moraju biti izrađeni od prirodnih materijala (drvo, gvožđe, ratan i sl.), nikako od plastike.

Suncobrani treba da budu plitki, ne smiju biti oblikovno i volumenski agresivni, i moraju biti uniformni u okviru date ugostiteljske terase.

Postavljen i otvoren suncobran može natkrivati samo tlocrtnu površinu ukupne površine odobrene terase, bez zatvaranja bočnih vertikalnih strana najlonom ili nekim drugim materijalom, odnosno konstrukcijom. Mora imati pokretni oslonac na tlu, izrađen tako da se lako skapa i prenosi, a na donjem dijelu mora imati zaštitu protiv oštećenja podne podloge pomicanjem ili povlačenjem.

Tenda u sklopu ugostiteljske terase, može se postaviti iznad ulaza u pripadajući ugostiteljski objekat ili može biti samostojeća (na slobodnostojećem nosaču sa dva stuba na jednu ili dvije vode), postavlja se na metalnu konstrukciju, a izrađuje se od impregniranog, plastificiranog ili drugog platna sa ili bez karnera. U istoj zoni postavljaju se jednoobrazne tende u pogledu veličine, oblika, boje i materijalizacije.

Kada se tenda postavlja uz zgradu u kojoj se nalazi ugostiteljski objekat, ista može biti konzolno pričvršćena na fasadu zgrade, tako da se nalazi na visini od najmanje 3m iznad trotoara, a u pješačkoj zoni tako da se donja ivica tende nalazi na visini od

najmanje 2.20 mu odnosu na pod. Takva tenda se postavlja u skladu sa zakonom kojim je uređena izgradnja objekata.

Pergola u sklopu ugostiteljske terase se može postaviti iznad ulaza u pripadajući ugostiteljski objekat ili može biti samostojeća, a izrađuje se od drvene konstrukcije i prekrivena je puzavicama ili vinovom lozom, izuzetno platnom, ukoliko uslovi na terenu ne omogućavaju sađenje vegetacije.

Postavljanje uređaja za hlađenje i zagrijavanje terase električnom energijom vrši se u skladu sa posebnim propisima koji se odnose na električne i termotehničke instalacije.

Lokacija: U skladu sa grafičkim priložima ovog Programa.

Tehnička dokumentacija: Idejno rješenje ugostiteljske terase (do 30m² bruto površine), revidovani glavni projekat (preko 30m² bruto površine) i fotografije opreme i mobilijara koji se postavlja.

Napomena: Za objekte za koje se radi Glavni projekat obavezno je pribavljanje saglasnosti Glavnog gradskog arhitekta na Idejno rješenje.





Otvoreni šank ili plažni bar

Otvoreni šank odnosno plažni bar izrađuje se od montažnih elemenata, a svojim izgledom je uklopljen u ambijent lokacije.

Bruto površina otvorenog šanka odnosno plažnog bara je do 30 m².

Uz otvoreni šank odnosno plažni bar može se postaviti otvorena ugostiteljska terasa, čija vertikalna strane ne treba da se zatvara.

Površina na kojem se postavlja otvoreni šank odnosno plažni bar, uključujući i prostor za ugostiteljsku terasu iz stava 4, ne može se fizički mijenjati odnosno betonirati, odnosno postavlja se isključivo na postojeću odnosno daščanu podlogu.

Ugostiteljska terasa kao dio otvorenog šanka odnosno plažnog bara može biti natkrivena suncobranima, tendom ili pergolom.

Suncobrani iz stava 6, su jednoobrazni i prekriveni akrilnim impregniranim platnom.

Tenda iz stava 6, može biti samostojeća, postavlja se na metalnu konstrukciju i napravljena je od impregniranog, plastificiranog ili drugog platna.

Pergola iz stava 6, u sklopu ugostiteljske terase može biti samostojeća, izrađuje se od drvene konstrukcije i prekrivena je puzavicama ili vinovom lozom, izuzetno platnom, ukoliko uslovi na terenu ne omogućavaju sađenje vegetacije.

SMJERNICE ZA IZDAVANJE URBANISTIČKIH USLOVA

Bruto površina otvorenog šanka odnosno plažnog bara je do 30 m².

Uz otvoreni šank odnosno plažni bar može se postaviti otvorena ugostiteljska terasa, čije vertikalne strane ne treba da se zatvaraju.

Površina na kojoj se postavlja otvoreni šank, odnosno plažni bar, uključujući i prostor za ugostiteljsku terasu ne može se fizički mijenjati odnosno betonirati, odnosno postavlja se isključivo na postojeću odnosno daščanu podlogu, maksimalne visine 10 cm u odnosu na kotu terena, s tim da je prethodno postavljena infrastruktura (hitrotehnika, elektro i PTT instalacije).

Način postavljanja ove grupe privremenih objekata je montiranje na licu mjesta od već napravljenih elemenata konstrukcije, elemenata krova (staklo, leksan), demontažnih elemenata vertikalnih pregrada (staklo, leksan, lim, tegola i drugo), demontažne podne platforme. Na isti način se vrši i demontaža.

Ugostiteljska terasa kao dio otvorenog šanka odnosno plažnog bara može biti natkrivena suncobranima, tendom ili pergolom.

Suncobrani su jednoobrazni i prekriveni akrilnim impregniranim platnom. Tenda može biti samostojeća, postavlja se na metalnu konstrukciju i napravljena je od impregniranog, plastificiranog ili drugog platna. Pergola u sklopu ugostiteljske terase može biti samostojeća, izrađuje se od drvene konstrukcije i prekrivena je puzavicama ili vinovom lozom, izuzetno platnom, ukoliko uslovi na terenu ne omogućavaju sađenje vegetacije.

Lokacija: U skladu sa grafičkim priložima ovog Programa

Tehnička dokumentacija: [Idejno rješenje](#)



Privremeni ugostiteljski objekat

Je objekat namijenjen za pružanje ugostiteljskih usluga (kafe bar, restoran, slastičara, jednostavne ugostiteljske usluge).

Nepokretni privremeni ugostiteljski objekat ne može se postavljati na kupalištima. Sastavni dio ugostiteljskog objekta može biti ugostiteljska terasa.

SMJERNICE ZA IZDAVANJE URBANISTIČKIH USLOVA

Privremeni ugostiteljski objekat površine do 30 m² može biti isključivo montažno-demontažni privremeni objekat, a preko 30 m² površine može biti i nepokretni privremeni objekat.

Privremeni ugostiteljski objekat površine do 30 m² može biti od lakih kvalitetnih materijala, proizveden od ovlašćenog proizvođača, montira se na gotovu podlogu (asfalt, beton, kamene ploče, drvo), sa mogućnošću da se sa lokacije ukloni u cjelini ili u djelovima. Privremeni ugostiteljski objekat površine preko 30 m² može biti od trajnog materijala - čelika pocinčanog i plastificiranog u boji, od inoksa, eloksiranog ili plastificiranog aluminijuma, drveta, a svojim izgledom, oblikovanjem i bojom usklađen sa prostorom u kojem se postavlja.

Struktura fasada i zidova privremenog ugostiteljskog objekta može biti od pocinčanih bojenih limova, poliuretanskih panela, termopan stakla, fasadnih laminata ili fasadnih ispuna sa kamenim ili drvenim oblogama.

Na prednjoj strani privremenog ugostiteljskog objekta, iznad prodajnog pulta može se postaviti sklopiva ili fiksna konzolna tenda, maksimalne širine 1,5 m od ivice ugostiteljskog objekta i minimalne visine 2,3 m računajući od kote trotoara

Lokacija: U skladu sa grafičkim priložima ovog Programa

Tehnička dokumentacija: Za objekte do 30 m² Idejno rješenje, a za objekte preko 30 m² Revidovani Glavni projekat

Napomena: Za objekte za koje se radi Glavni projekat obavezno je pribavljanje saglasnosti Glavnog gradskog arhitekta na Idejno rješenje.

Ugostiteljski aparat

Za prodaju kokica, čipsa, kestena, kukuruza, krofni, palačinki, šećerne pjene, sladoleda na točenje, sladoleda na kuglu je pokretni privremeni objekat koji se postavlja na gotovu podlogu.

Ugostiteljski aparat se postavlja na gotovu podlogu ispred ugostiteljskog objekta, u sklopu ugostiteljske terase ili za samostalno obavljanje djelatnosti.

SMJERNICE ZA IZDAVANJE URBANISTIČKIH USLOVA

Površina ugostiteljskog aparata može biti do 2 m².

Ugostiteljski aparat koji se postavlja na javnim površinama treba da bude pokretan - kolica na točkovima i da se uklanja sa javne površine nakon obavljanja djelatnosti tokom dana.

Uz ugostiteljski aparat može se postaviti suncobran odnosno tenda, stolica na rasklapanje i kanta za otpatke.

Na obodu suncobrana odnosno tende, koji se postavljaju uz ugostiteljski objekat može biti ispisan samo naziv ugostiteljskog objekta, u skladu sa osnovnim tonom suncobrana odnosno tende.

Lokacija: U skladu sa grafičkim priložima ovog Programa

Tehnička dokumentacija: Fotografije uređaja

Auto kamp

Je otvorena površina u funkciji privremenog objekta, koju čini zemljište određeno za boravak lica u kamp kućici na točkovima (mobile home), kamp prikolici, pod šatorom ili drugoj mobilnoj opremi za smještaj ljudi na otvorenom prostoru. Pod mobilnom opremom ne smatra se vikend kućica sa ili bez sopstvenog sanitarnog čvora.

SMJERNICE ZA IZDAVANJE URBANISTIČKIH USLOVA

Maksimalna površina auto kampa iznosi 5.000 m², a minimalni kapacitet auto kampa je deset kamp mjesta. Površina na kojoj se postavlja auto kamp ne može se fizički mijenjati odnosno betonirati. Na terenu se može formirati podloga od šljunka srednje granulacije debljine maksimalno 15 cm, pod uslovom da se ne radi o zelenoj površini. Auto kamp ima zajednički mobilni sanitarni blok kontejnerskog tipa sa priključkom na kanalizacioni sistem ili na vodonepropusnu septičku jamu odnosno septičku jamu sa bioprečišćivačem i montažno-demontažnu prijemnu kućicu (recepciju).

Lokacija: U skladu sa grafičkim priložima ovog Programa

Tehnička dokumentacija: Revidovani Glavni projekat

Napomena: Za objekte za koje se radi Glavni projekat obavezno je pribavljanje saglasnosti Glavnog gradskog arhitekta na Idejno rješenje.

Privremeni objekti namijenjeni za trgovinu i usluge

Privremeni objekat namijenjen za trgovinu i usluge smatra se objekat namijenjen za obavljanje djelatnosti trgovine odnosno usluga.

Privremeni objekti iz stava 1,su:

- štand;
- kiosk;
- bankomat;
- objekat za trgovinu i usluge
- plac za prodaju automobila

Štand

Štand je pokretni odnosno montažno-demontažni privremeni objekat, koji se postavlja na gotovu podlogu i kod kojeg jedan konstruktivni sklop objedinjuje površinu za izlaganje, čuvanje robe i zaštitu od atmosferskih prilika.

Maksimalna površina štanda može biti do 4 m².

Na štandu se može vršiti prodaja umjetničkih predmeta, knjiga, štampe, suvenira, čestitki, cvijeća, proizvoda domaće radinosti.

SMJERNICE ZA IZDAVANJE URBANISTIČKIH USLOVA

Maksimalna površina štanda može biti do 4 m².

Ovi objekti se izrađuju od lakog i transparentnog materijala, metalne ili drvene konstrukcije, uz moguće korišćenje materijala kao što su staklo ili platno bijele ili bež boje.

Po mogućnosti mogu činiti veću funkcionalnu cjelinu u cilju formiranja zone za prodaju knjiga, cvijeća, pazara itd.

Lokacija: U skladu sa grafičkim priložima ovog Programa.

Tehnička dokumentacija: Idejno rješenje.

Kiosk

Kiosk je montažno-demontažni privremeni objekat namijenjen trgovini i uslugama koji je izgrađen od lakih kvalitetnih materijala, proizveden od ovlašćenog proizvođača, koji se montira na gotovu podlogu (asfalt, beton, kamene ploče, drvo) i koji se može postaviti i ukloniti sa lokacije u cjelini ili u djelovima, kao i naplatna kućica sa rampom (u nacionalnom parku) i prijemna kućica iz člana 25 stav 6 ovog pravilnika.

SMJERNICE ZA IZDAVANJE URBANISTIČKIH USLOVA

Bruto površina kioska za prodaju štampe može biti do 9 m², a ostalih vrsta trgovine i usluga do 30 m².

Kiosk se izrađuje od trajnog materijala - čelika pocinčanog i plastificiranog u boji, inoksa ili od eloksiranog ili plastificiranog aluminijuma, a izuzetno od drveta ako se postavlja u nacionalnom parku.

Kiosk svojim izgledom, oblikovanjem i bojom mora biti usklađen sa prostorom u kojem se postavlja.

Struktura fasada i zidova kioska može biti od pocinčanih bojenih limova, poliuretanskih panela, termopan stakla, fasadnih laminata ili ispuna sa kamenim odnosno drvenim oblogama.

Na prednjoj strani kioska, iznad prodajnog pulta može se postaviti sklopiva ili fiksna konzolna tenda, maksimalne širine 1,5 m od ivice kioska i minimalne visine 2,3 m računajući od kote trotoara, a usluga u kiosku se, po pravilu, pruža preko pulta.

Opremu kioska obavezno čini korpa za otpatke postavljena neposredno uz kiosk ili iza kioska.

Na prednjoj strani kioska, iznad prodajnog pulta može se postaviti sklopiva ili fiksna konzolna tenda (bijele ili bež boje), maksimalne širine 1.5 m od ivice kioska i minimalne visine 2.3 m računajući od kote trotoara, a usluga u kiosku se, po pravilu, pruža preko pulta.

Moguće je postavljanje rashladnih vitrina za prodaju hrane i pića (najviše jedna), kao i jedan konzervator za sladoled.

Na vanjske djelove kioska nije dopušteno na vidljiv način postavljati instalacije ili djelove uređaja za ventilaciju i/ili klimatizaciju.

Lokacija: U skladu sa grafičkim priložima ovog Programa.

Tehnička dokumentacija: Tipski projekat ili idejno rješenje.



Bankomat

Bankomat je prefabrikovani uređaj namijenjen pružanju bankarskih usluga preuzimanja gotovog novca na otvorenom prostoru, a može postaviti kao samostojeći ili zidni, odnosno konzolno na fasadu objekta i sastoji se od zaštitnog kućišta i bankomatskog aparata.

SMJERNICE ZA IZDAVANJE URBANISTIČKIH USLOVA

Bankomati se mogu postavljati kao samostojeći ili zidni, odnosno konzolno na fasadu objekta i sastoji se od zaštitnog kućišta i bankomatskog aparata.

Zidne bankomate potrebno je postaviti na način da ne narušavaju ambijent kontakt zone i omoguće nesmetan pristup kako korisnika bankomata, tako i pješaka. Sve radove na postavljanju bankomata potrebno je izvršiti na način da se ne narušava postojeće popločanje, a prateće sadržaje tipa rasvjete i uređaja za video nadzor, po mogućnosti montirati ispod nadstrešnice, odnosno krova objekta, uz saglasnost vlasnika objekta, kako bi minimalno uticali na izgled lokacije. Potrebno je obezbijediti dovoljan broj adekvatnih korpi za otpatke.

Bankomati treba da su minimalnih dimenzija i da su unificirani, u sivoj ili metalik boji.

Postavljaju se tako da visina od kote uređenog terena do donje ivice bankomata iznosi 70 cm.

Lokacija: Urbanistički uslovi za ovu vrstu privremenog objekta se izdaju u skladu sa smjernicama iz tekstualnog dijela ovog Programa **ili u skladu sa grafičkim priložima.**

Tehnička dokumentacija: Atest proizvođača i prikaz objekta na kom se postavlja bankomat.

Objekat za trgovinu i usluge

Objekat za trgovinu i usluge je privremeni objekat namijenjen za pružanje trgovinskih i drugih usluga.

Objekti za trgovinu i usluge preko 150 m²

Objekat za trgovinu i usluge površine preko 150 m² je montažnog-demontažnog ili nepokretnog karaktera.

Maksimalna bruto površina objekta zavisi od veličine parcele na kojoj je planirana gradnja ovog objekta, pri čemu indeks izgrađenosti ne može biti veći od 0.5, a maksimalna bruto površina može iznositi 500 m².

Indeks zauzetosti parcele iznosi maksimum 0.25.

Maksimalna spratnost objekta je PRIZEMLJE + GALERIJA.

Obavezno je planiranje privremenog parkirališta, broj parking mjesta zavisi od površine objekta, i potrebno ga je uskladiti sa Pravilnikom o bližem sadržaju i formi planskog dokumenta, kriterijumima namjene površina, elementima urbanističke regulacije i jedinstvenim grafičkim simbolima ("Sl. list CG", br. 24/10 i 33/14).

Objekat za trgovinu i usluge površine preko 150 m² može biti od trajnog materijala - čelika pocinčanog i plastificiranog u boji, od inoksa ili od eloksiranog ili plastificiranog aluminijuma, a svojim izgledom, oblikovanjem i bojom usklađen sa prostorom u kojem se postavlja.

Struktura fasada i zidova objekta za trgovinu i usluge može biti od pocinčanih bojenih limova, poliuretanskih panela, termopan stakla, fasadnih laminata ili fasadnih ispuna sa kamenim ili drvenim oblogama.

Lokacija: U skladu sa grafičkim priložima ovog Programa.

Tehnička dokumentacija: Revidovani glavni projekat.

Napomena: Za objekte za koje se radi Glavni projekat obavezno je pribavljanje saglasnosti Glavnog gradskog arhitekta na Idejno rješenje.

Plac za prodaju automobila

Je otvoreni prostor u funkciji privremenog objekta koji čini zemljište određeno za prezentaciju automobila na otvorenom prostoru.

SMJERNICE ZA IZDAVANJE URBANISTIČKIH USLOVA

Površina placa za prodaju automobila iznosi do 5.000 m². Teren na kom je plac za prodaju automobila ne može se fizički mijenjati odnosno betonirati, s tim da se može formirati podloga od šljunka srednje granulacije debljine do 15 cm. U okviru placa

za prodaju automobila može se postaviti montažno-demontažna prijemna kućica (repcija) sa sanitarnim blokom i kancelarijom, površine do 30 m².

Lokacija: U skladu sa grafičkim priložima ovog Programa.

Tehnička dokumentacija: Tipski projekat ili Idejno rješenje.

Privremenim objektom za organizaciju događaja smatra se objekat namijenjen za organizaciju javnih događaja.

Privremeni objekti iz stava 1, su:

- bina, podijum ili bioskop na otvorenom;

Bina, podijum ili bioskop na otvorenom

Bina, podijum ili bioskop na otvorenom je fabrički proizvedeni i atestirani objekat.

SMJERNICE ZA IZDAVANJE URBANISTIČKIH USLOVA

Bina, podijum ili bioskop na otvorenom može biti različitih dimenzija i oblika, u zavisnosti od konkretne namjene i predviđenog broja posjetilaca.

Ovi objekti sastoje se od lakih, montažno-demontažnih konstrukcija i na njih postavljenih gaznih površina od čvrstih materijala, sa pripadajućom tehničkom opremom (ozvučenje, osvjetljenje, ekrani) i prostorom i pratećom opremom za gledaoce (ograda, ograđeni prostor, tribine, stolice).

Prilikom postavljanja objekta poštovati opšte smjernice za postavljanje privremenih objekata date u tački II.

Lokacija: U skladu sa grafičkim dijelom ovog Programa

Tehnička dokumentacija: Atest proizvođača.



Privremeni objekti namijenjeni reklamiranju, oglašavanju i pružanju informacija

Privremenim objektom namijenjenim reklamiranju, oglašavanju i pružanju informacija smatra se objekat u kome se obavlja reklamiranje, oglašavanje i pružanje informacija.

Privremeni objekti iz stava 1, su:

- bilbord;
- oglasni i reklamni pano;
- reklamna zastava; i
- reklamni suncobran i reklamna tenda.

Bilbord

Bilbord je nepokretni privremeni objekat, izgrađen od lakih materijala, u ramu, na nosećem stubu.

SMJERNICE ZA IZDAVANJE URBANISTIČKIH USLOVA

Površine svake strane bilborda može biti od 6 m² do 60 m², u sljedećim dimenzijama (visina x širina):

- 2.00 x 3.00 (m');
- 3.00 x 4.00 (m');

3.00 x 6.00 (m');
3.00 x 8.00 (m');
5.00 x 10.00 (m');
5.00 x 12.00 (m').

Bilbordi imaju noseći stub visine najmanje 2.5 m, najviše 10 m ukoliko su površine veće od 12 m², a maksimalna dopuštena ukupna visina panoa, mjereno od kote saobraćajnice, može iznositi 15 m.

Materijalom, veličinom i bojom se moraju uklopiti u postojeće okruženje, a mogu biti i osvijetljeni. Konstruktivni elementi, noseći stubovi i rasvjetna tijela se ne mogu isticati oblikovanjem, bojom i materijalom.

Bilbord se može postaviti i na nosač koji se nalazi na fasadi zgrade, a više bilborda se ne mogu postavljati u visinu. Postavljaju se po pravilu uz saobraćajnicu, upravno na njenu osovinu, bližom stranom panoa na udaljenosti od ivičnjaka najmanje 50 cm.

Ne smiju oponošati saobraćajne znake, ometati pješačke putanje, zaklanjati saobraćajnu signalizaciju i onemogućavati preglednost na raskrsnicama.

Panoi koji se postavljaju u nizu uz saobraćajnice moraju biti u istoj liniji, međusobno usklađeni veličinom i oblikom. Razmak između velikih reklamnih panoa mora iznositi najmanje 60 m.

Kada na bilbordu nije postavljena reklamna poruka, bilbord se prekriva plakatom bijele boje.

Lokacija: U skladu sa grafičkim priložima ovog Programa.

Tehnička dokumentacija: Atest proizvođača.

Oglasni i reklamni pano

Oglasni odnosno reklamni pano (stub, totem, city light- svijetleća reklama, reklamna vitrina, reklamna ograda, LED display) je objekat namijenjen isticanju reklamnih poruka, radi komercijalnog reklamiranja i oglašavanja, kao i za isticanje plakata kulturnog sadržaja, plana grada.

SMJERNICE ZA IZDAVANJE URBANISTIČKIH USLOVA

Maksimalna dozvoljena površina jedne strane oglasnog odnosno reklamnog panoa iznosi 4 m² u slučaju stuba, totema, city light-a ili reklamne vitrine, odnosno 20 m² u slučaju LED display-a i reklamne ograde.

Oglasni odnosno reklamni pano može biti jednostrani ili dvostrani, svjetleći ili nesvjetleći.

Oglasni odnosno reklamni pano se postavlja na postojeću uređenu površinu.

Pokretni objekti – panoi, čine oglasni samostojeći pano i oglasne table, a postavljaju se na javnim mjestima i ispred preduzeća, javnih ustanova i sl. Mikro lokacija se utvrđuje na zahtjev korisnika, uz istovremeno odobrenje nadležnog organa za uređenje prostora, po izlasku na licu mjesta. Tip i oblik oglasnih tabli radi se u zavisnosti od dijela grada u kome se pano postavlja, ili od izgleda i arhitektonskog izraza objekta ispred kog se postavlja.

Oglasni pano je objekat na kome privredno društvo, drugo pravno lice i preduzetnik ističe plakate, oglase, obavještenja i slično, radi informisanja i obavještanja o održavanju zabavnih, kulturnih i sportskih manifestacija, obavljanju djelatnosti i slično, kao i posmrtno plakate i druge slične oglase i obavještenja.

Reklamni panoi su:

- objekti na kojima se privredna društva, druga pravna lica i preduzetnici reklamiraju,
- objekti privrednih društava, drugih pravnih lica i preduzetnika registrovanih za obavljanje djelatnosti reklamiranja, odnosno marketinga, koji u komercijalne svrhe reklamiraju djelatnost, proizvode i usluge trećih lica (reklamni panoi tipa: megaboard, billboard, metrolight i citylight),

Reklamni panoi koji su lako prenosivi samostojeći objekti, oblika slikarskog štafelaja, koriste se za isticanje asortimana proizvoda, vrsta usluga koje se nude i sl., a uklanjaju se nakon završetka radnog vremena ukoliko su postavljeni na javnu površinu.

Pozicioniraju se na parcelu objekta u kome se nalazi poslovni prostor, ili na javnoj površini neposredno uz građevinu, na način da se obezbijedi nesmetana pješaka komunikacija.

Maksimalna veličina slike na pokretnom reklamnom panou ne smije prelaziti 50 x 70 cm.

Osvjetljene reklamne vitrine (citylight) su reklamni panoi sa integrisanim osvjetljenjem u kojim se plakati i predmeti oglašavanja postavljaju unutar staklene vitrine.

Postavljaju se kao slobodnostojeći objekti, na minimum 50 cm od krajnje linije objekta, i minimum 50 cm od ivičnjaka trotoara li saobraćajnice. Razmak između vitrina mora iznositi najmanje 30 m.

Osvjetljenje reklamne vitrine mora biti ujednačenog i stalnog inteziteta, bijele boje, usklađeno sa intezitetom javne rasvjete uz saobraćajnicu, u rasponu od 200 do 300 lux.

Ukoliko je reklama osvjetljena, osvjetljenje mora biti stalnog, ujednačenog i dopuštenog inteziteta, usmjereno tako da ne ometa učesnike u saobraćaju.

Reklame svojim oblikom, bojom, izgledom ili mjestom postavljanja ne smiju oponošati saobraćajne znake, ometati pješачke putanje, zaklanjati saobraćajnu signalizaciju i onemogućavati preglednost na raskrsnicama.

Ako se natpis postavlja iznad ulaza u poslovni prostor može biti u širini ulaza visine 40 cm, a ako se postavlja sa strane dimenzije natpisa su 60 x 40 cm.

Najviša dozvoljena površina za natpis može iznositi 0.50 m²

Lokacija: U skladu sa grafičkim priložima ovog Programa.

Tehnička dokumentacija: Atest proizvođača.

Reklamna zastava

Reklamna zastava je privremeni objekat koji se postavlja na jarbol, u držače na fasadi objekta ili na stub javne rasvjete na određeno vrijeme, a koji sadrži reklamni natpis.

SMJERNICE ZA IZDAVANJE URBANISTIČKIH USLOVA

Reklamna zastava se postavlja na jarbol, u držače na fasadi objekta ili na stub javne rasvjete na određeno vrijeme, a koji sadrži reklamni natpis.

Može se postaviti i površinski na dio fasade objekta, sa tim da se u visini prizemlja objekta osigura slobodan prostor za prolaz vozila i pješaka.

Odobrenje za postavljanje reklamne zastave na samostojeći jarbol ispred objekta ili na fasadi zgrade izdaje organ uprave nadležan za izdavanje uslova pod kojim se postavljaju zastave.

Lokacija: Urbanistički uslovi za ovu vrstu privremenog objekta se izdaju u skladu sa smjernicama iz tekstualnog dijela ovog Programa i ne ucrtavaju se u grafičkom dijelu.

Tehnička dokumentacija: Fotodokumentacija.

Reklamni suncobran i reklamna tenda

Reklamni suncobran odnosno reklamna tenda su objekti koji su postavljeni na javnoj površini i na kojima je istaknut reklamni sadržaj.

SMJERNICE ZA IZDAVANJE URBANISTIČKIH USLOVA

Reklamna tenda u sklopu ugostiteljske terase, može se postaviti i iznad ulaza u poslovne prostore ili može biti samostojeća.

Reklamna tenda postavlja se na metalnu konstrukciju i izrađuje se od impregniranog, plastificiranog ili drugog platna.

U istoj zoni postavljaju se jednoobrazne tende u pogledu veličine, oblika, boje i materijalizacije.

Tenda je slobodnostojeća konstrukcija sa odgovarajućim zastorom sa namjenom za zaštitu od sunca. Tenda se može postaviti samo u okviru terase, pod uslovom da se ne formira objekat u vidu zatvorene terase.

Ukoliko je dozvoljeno postavljanje tende u sklopu ugostiteljske terase, moraju biti lako sklopive, a mogu se postaviti iznad ulaza u poslovne prostore ili kao samostojeći objekti. Tenda se postavlja na metalnu konstrukciju i napravljena je od impregniranog ili plastificiranog platna.

Moguće je postavljanje konzolnih tendi iznad ulaza u stambene i poslovne prostore u vidu nadstrešnice, čija dužina može prelaziti do 20 cm sa obje strane otvora, a širina ne smije prelaziti 1.50 m.

Postavljen i otvoren suncobran može natkrivati samo tlocrtnu površinu ukupne površine odobrene terase, bez zatvaranja bočnih vertikalnih strana najlonom ili nekim drugim materijalom, odnosno konstrukcijom. Mora imati pokretni oslonac na

tlu, izrađen tako da se lako skapa i prenosi, a na donjem dijelu mora imati zaštitu protiv oštećenja podne podloge pomicanjem ili povlačenjem.

Postavljaju se u zoni prizemlja, ispod prvog razdjelnog vijenca, na način da ne narušavaju kvalitet oblikovnog izraza objekta, i da ne ometaju pješački i kolski saobraćaj. Zabranjuje se bušenje podne podloge i zidova objekata u cilju postavljanja i pričvršćivanja tendi.

Lokacija: Urbanistički uslovi za ovu vrstu privremenog objekta se izdaju u skladu sa smjernicama iz tekstualnog dijela ovog Programa i ne ucrtavaju se u grafičkom dijelu.

Tehnička dokumentacija: Fotodokumentacija.



Privremeni objekti namijenjeni za sport i rekreaciju

Privremeni objekat za sport i rekreaciju je objekat u kome se obavljaju sportske i rekreativne aktivnosti.

Privremeni objekti iz stava 1, su:

- natkriveni/zatvoreni sportski objekat;
- sportski objekat - otvoreni teren;
- **zabavni park**

Natkriveni/zatvoreni sportski objekat

Natkriveni/zatvoreni sportski objekat je montažno demontažni ili nepokretni privremeni objekat u funkciji sportsko-rekreativnih aktivnosti (fudbal, košarka, odbojka, tenis, klizanje) sa odgovarajućim sadržajima i ugrađenom opremom.

SMJERNICE ZA IZDAVANJE URBANISTIČKIH USLOVA

Maksimalna bruto površina objekta zavisi od veličine parcele na kojoj je planirana gradnja ovog objekta, pri čemu indeks izgrađenosti ne može biti veći od 0.5, a maksimalna bruto površina može iznositi 1.500 m².

Indeks zauzetosti parcele iznosi maksimum 0.3.

Maksimalna spratnost objekta je P, uz mogućnost organizovanja galerijskog Sistema gledališta zbog velike visine objekta.

Konstrukcija objekta je napravljena od montažnih elemenata sa zidovima i krovnim prekrivačem od impregniranog ili plastificiranog platna ili drugog sličnog materijala. Zidanje objekta vrši se samo ako je to potrebno za izradu temelja nosača konstrukcije, koji ne može biti izvan zemlje više od 20 cm.

U okviru pripadajuće površine objekta može se postaviti i montažni objekat površine do 16 m², za potrebe prodaje karata i smještanja i izdavanja dijela opreme. Ako na lokaciji ili u okviru samog objekta ne postoji toalet sa priključkom na kanalizacioni sistem ili sa bioprečišćivačem, u okviru pripadajuće površine objekta mogu se postaviti pokretni toalet i mobilni sanitarni blok.

Obavezno je planiranje privremenog parkirališta, broj parking mjesta zavisi od površine objekta, i potrebno ga je uskladiti sa Pravilnikom o bližem sadržaju i formi planskog dokumenta, kriterijumima namjene površina, elementima urbanističke regulacije i jedinstvenim grafičkim simbolima ("Sl. list CG", br. 24/10 i 33/14).

Natkriveni/zatvoreni sportski objekat snabdjeven je odgovarajućom infrastrukturom, a prostor oko natkrivenog sportskog objekta oplemenjen zelenilom. Veličina parcele na koju se postavlja objekat mora omogućiti funkcionisanje u rekreativne svrhe sportskog terena, što znači da zauzetost parcele mora biti tolika da omogućava nesmetanu komunikaciju.

Zelenilo uz objekat iznosi minimum 20% površine parcele, a udaljenost od susjednih objekata mora biti optimalna kako bi omogućila njihov nesmetan rad.

Lokacija: U skladu sa grafičkim priložima ovog Programa.

Tehnička dokumentacija: Revidovan Glavni projekat.

Napomena: Za objekte za koje se radi Glavni pojeekat obavezno je pribavljanje saglasnosti Glavnog gradskog arhitekta na Idejno rješenje.

Sportski objekat - otvoreni teren

Sportski objekat - otvoreni teren je privremeni objekat u funkciji sportsko-rekreativnih aktivnosti (fudbal, košarka, odbojka, tenis, klizanje, skejt-bord poligon, teren za boćanje) sa odgovarajućim sadržajima i ugrađenom opremom.

SMJERNICE ZA IZDAVANJE URBANISTIČKIH USLOVA

Otvorena površina u funkciji privremenog objekta;

Maksimalni indeks zauzetosti objekta iznosi 0.5.

Objekat može sadržati prostor za gledaoce - montažne tribine. Oko objekta može se postaviti zaštitna ograda kako bi se zaštitilo okruženje od mogućih negativnih posledica (sportskih rekvizita). Zaštitna ograda na koju se postavlja reklamni sadržaj smatra se reklamnom ogradom.

Podloga sportskog objekta - otvorenog terena može biti gumena podloga, vještačka trava, atletska staza, multifunkcionalna podloga.

U okviru pripadajuće lokacije sportskog objekta može se postaviti i montažni objekat površine do 16 m², za potrebe prodaje karata, smještanja i izdavanja dijela opreme, kao i montažni objekat površine do 16 m² za potrebe svlačionica.

Obavezno je planiranje privremenog parkirališta, broj parking mjesta zavisi od površine objekta, i potrebno ga je uskladiti sa Pravilnikom o bližem sadržaju i formi planskog dokumenta, kriterijumima namjene površina, elementima urbanističke regulacije i jedinstvenim grafičkim simbolima ("Sl. list CG", br. 24/10 i 33/14).

Ako na lokaciji ne postoji toalet sa priključkom na kanalizacioni sistem ili sa bioprečišćivačem, u okviru pripadajuće površine objekta mogu se postaviti pokretni toalet i mobilni sanitarni blok u skladu sa uslovima datim ovim Programom. Objekat je snabdjeven odgovarajućom infrastrukturom i oplemenjen zelenilom.

Lokacija: U skladu sa grafičkim priložima ovog Programa.

Tehnička dokumentacija: Revidovani glavni projekat

Napomena: Za objekte za koje se radi Glavni projekat obavezno je pribavljanje saglasnosti Glavnog gradskog arhitekta na Idejno rješenje.

Zabavni park

Zabavni park odnosno akva-park je montažno-demontažni privremeni objekat koji čini skup konstruktivnih elemenata, uređaja, bazena i druge opreme koja se postavlja na gotovu ili montažno-demontažnu podlogu.

Površina lokacije za zabavni ili akva-park određuje se za svaki konkretan slučaj posebno, zavisno od veličine elemenata koji sačinjavaju zabavni ili akva-park.

Naprave i uređaji koji čine zabavni ili akva-park mogu imati izražene zvučne i svjetlosne efekte namijenjene zabavi djece i odraslih, izrađeni su od savremenih i kvalitetnih materijala sa potrebnim atestima, a izgledom i oblikom usklađeni su sa okolnim ambijentom.

SMJERNICE ZA IZDAVANJE URBANISTIČKIH USLOVA

Lokacija: U skladu sa grafičkim priložima ovog Programa.

Tehnička dokumentacija: Atest proizvođača i spisak opreme odnosno uređaja sa fotografijama

Privremeni objekti namijenjeni za komunalne usluge i infrastrukturu

Privremeni objekat namijenjen za komunalne usluge i infrastrukturu je objekat koji je u funkciji obavljanja komunalne djelatnosti.

Privremeni objekti iz stava 1, su:

- privremeno parkiralište;
- objekti i predmeti na stanici javnog gradskog prevoza;
- montažni objekat za servisiranje ili pranje vozila;
- fiksna radiokomunikaciona stanica
- mobilno postrojenje za skladištenje, dopremanje i otpremanje goriva

Privremeno parkiralište

Privremeno parkiralište je otvorena površina u funkciji privremenog objekta koja se formira na neuređenom zemljištu koje se u datim uslovima može prilagoditi parkiranju vozila.

SMJERNICE ZA IZDAVANJE URBANISTIČKIH USLOVA

Maksimalna površina privremenog parkirališta iznosi 5.000 m² s tim da se na svakih 1.000 m² privremenog parkinga obezbijedi najmanje 100 m² ozelenjenih površina.

Za potrebe privremenog parkirališta može se prilagoditi i postojeća asfaltna ili betonska površina.

Na privremenom parkiralištu obezbijedeni su uslovi za nesmetano parkiranje vozila. U sklopu privremenog parkirališta teren se ne može betonirati niti vršiti njegova fizička promjena, ali se može formirati podloga od šljunka srednje granulacije debljine maksimalno 15 cm.

Privremeno parkiralište je uređeno, ozelenjeno, dobro osvijetljeno i čuvano.

U okviru privremenog parkirališta može postojati montažno-demontažna prijemna kućica (za naplatu karata) maksimalne kvadrature do 4 m², kao i ulazna i izlazna rampa.

Na saobraćajnom znaku kojim se obilježava privremeno parkiralište mora biti označeno obavještenje o vremenu i visini naknade za parkiranje vozila.

Prilikom povezivanja priključne saobraćajnice na glavnu, poštovati uslove nadležnog organa za puteve.

Lokacija: U skladu sa grafičkim priložima ovog Programa.

Tehnička dokumentacija: Idejno rješenje, odnosno revidovani glavni projekat za parkirališta sa više od 200 mjesta. Prilikom izrade dokumentacije poštovati naročito Uredbu o projektima za koje se vrši procjena uticaja zahvata na životnu sredinu („Sl. list RCG“, br. 20/07, „Sl. list CG“, br. 47/13, 53/14 i 37/18).

Napomena: Za objekte za koje se radi Glavni projekat obavezno je pribavljanje saglasnosti Glavnog gradskog arhitekta na Idejno rješenje.

Objekti i predmeti na stanici javnog gradskog prevoza

Objekti i predmeti na stanici javnog gradskog prevoza su montažno demontažni privremeni objekti namjenjeni zaštiti putnika od atmosferskih uticaja, informisanju putnika i trgovinskim uslugama.

SMJERNICE ZA IZDAVANJE URBANISTIČKIH USLOVA

Nadstrešnica je tipska i modularna, konstrukcija izrađena od inoks profila, bočne strane od sigurnosnog stakla ili kombinovane sa City light-om, a krovni elementi zakrivljeni, ili izvedeni u nagibu i izrađeni od akrilata.

Na stajalištu javnog gradskog prevoza može se postavljati nadstrešnica, a ukoliko ne postoje prostorne mogućnosti za postavljanje nadstrešnice, može se postavljati oznaka stajališta.

Opremu nadstrešnice čini: naziv stajališta, oznaka autobuske linije, šema gradskih linija, klupa, korpa za otpatke i u zavisnosti od raspoloživog prostora, City light.

U sklopu nadstrešnice može se postavljati kiosk koji sa nadstrešnicom oblikovno i konstruktivno čini cjelinu, a ukoliko ne postoji mogućnost za takvo postavljanje (drvo, hidrant) kiosk se može postaviti odvojeno od nadstrešnice na jednaku udaljenost od ivice trotoara.

U slučaju postavljanja kioska, poštovati uslove date ovim Programom.

Podloga na koju se postavlja nadstrešnica izvodi se na način da se ne stvara arhitektonska barijera i ne sužava slobodan prostor za kretanje pješaka.

Postavljanje oznake stajališta javnog gradskog prevoza može se vršiti ako ne postoje uslovi za postavljanje nadstrešnice.

Oznaka stajališta sadrži: naziv stajališta, oznaku autobuske linije, šemu gradskih linija i korpu za otpatke.

Lokacija: U skladu sa grafičkim priložima ovog Programa.

Tehnička dokumentacija: Tipski projekat, ili idejno rješenje.

Montažni objekat za servisiranje ili pranje vozila

Montažni objekat za servisiranje ili pranje vozila je montažno-demontažni privremeni objekat za pranje i čišćenje, obavljanje tehničkog pregleda odnosno servis vozila svih tipova.

SMJERNICE ZA IZDAVANJE URBANISTIČKIH USLOVA

Bruto površina montažnog objekta zavisi od potrebe za efikasnim odvijanjem predviđene djelatnosti, što podrazumeva dovoljan prostor za smještanje vozila, kao i nesmetanu komunikaciju osoblja koje pruža usluge pranja i čišćenja.

Noseća konstrukcija montažnog objekta je od čeličnih profila, krovna konstrukcija je čelična, krovni pokrivač od lima, a zidna ispu a su montažni sendvič paneli.

Ako je objekat formiran u vidu nadstrešnice, konstrukciju krova nosi čelični, konstruktivni skelet montiran na armirano-betonske temelje, dok se ostatak konstrukcije poda izvodi prema tehničkoj dokumentaciji.

Lokacija: U skladu sa grafičkim priložima ovog Programa.

Tehnička dokumentacija: Revidovani glavni projekat.

Napomena: Za objekte za koje se radi Glavni projekat obavezno je pribavljanje saglasnosti Glavnog gradskog arhitekta na Idejno rješenje.

Fiksna radiokomunikaciona stanica

Fiksna radiokomunikaciona stanica je nepokretni privremeni objekat koji je dio elektronske komunikacione mreže.

Antenski sistem se montira na antenski stub metalne ili betonske konstrukcije, pričvršćen za tlo ili drugi objekat čvrste gradnje odgovarajućim temeljima ili ankerima ili na metalne antenske nosače pričvršćene za drugi objekat čvrste gradnje.

SMJERNICE ZA IZDAVANJE URBANISTIČKIH USLOVA

Fiksna radiokomunikaciona stanica se sastoji od predajne i/ili prijemne radiostanice i druge radio opreme (napajanje, baterije, mrežna oprema) smještene u

odgovarajući kabinet ili drugi objekat, kablova za povezivanje radio stanice i pripadajućeg antenskog sistema i antenskog sistema.

Dimenzije kabineta, antenskog sistema i antenskog stuba, odnosno antenskih nosača iz prethodnog stave određuju se u zavisnosti od uslova za optimalno funkcionisanje fiksne radiokomunikacione stanice i uslova konkretne lokacije.

Lokacija: U skladu sa grafičkim priložima ovog Programa.

Mobilno postrojenje za skladištenje, dopremanje i otpremanje goriva

Mobilno postrojenje za skladištenje, dopremanje i otpremanje goriva služi za skladištenje za sopstvene potrebe (industrija, rudarstvo, poljoprivreda, šumarstvo, turizam, gradilišta), obuhvata skladištenje, dopremanje i otpremanje goriva bez mogućnosti prodaje za potrebe snabdijevanja prevoznih sredstava gorivom.

SMJERNICE ZA IZDAVANJE URBANISTIČKIH USLOVA

Mobilno postrojenje sastoji se od rezervoara kapaciteta do 25 m³, agregata za istakanje, krovišta i tankvane (prihvatne posude).

Mobilno postrojenje mora da ispunjava sigurnosne i tehničke uslove za postavljanje pri korišćenju isključivo za zapaljive tečnosti sa minimalnom tačkom paljenja 55 2/3C, kao i mjere zaštite od požara i eksplozija u skladu sa posebnim propisima.

Lokacija: U skladu sa grafičkim priložima ovog Programa

Tehnička dokumentacija: Revidovani glavni projekat.

Napomena: Za objekte za koje se radi Glavni projekat obavezno je pribavljanje saglasnosti Glavnog gradskog arhitekta na Idejno rješenje.

Objekti namijenjeni za eksploataciju prirodnih sirovina, skladištenje i proizvodnju

Objekti namijenjeni za eksploataciju prirodnih sirovina, skladištenje i proizvodnju su:

- montažna hala i hangar;

Montažna hala i hangar

Montažna hala odnosno hangar je montažno-demontažni ili nepokretni privremeni objekat namjenjen za razne vrste skladištenja, privrednih i proizvodnih aktivnosti, servisa i usluga.

SMJERNICE ZA IZDAVANJE URBANISTIČKIH USLOVA

Maksimalne dimenzije montažne hale odnosno hangara određuju se na osnovu karakteristika konkretne lokacije i namjene za koju se predviđa njeno postavljanje. Maksimalni indeks zauzetosti na parceli iznosi 0.5. Spratnost objekta je P.

Montažna hala odnosno hangar je od čelične konstrukcije sa odgovarajućom ispunom od sendvič panela, a kod nepokretnog privremenog objekta, montažna hala odnosno hangar može imati armirano betonske elemente. Montažna hala odnosno hangar koji se postavlja na prostoru zaštićenog područja izrađuje se od drveta.

Hangari, stovarišta i sl. su montažni objekti privremenog karaktera i kao takvi moraju biti jednostavne konstrukcije u cilju brze montaže i demontaže. Veličina parcele na koju se postavlja objekat mora omogućavati njegovo funkcionisanje, što znači da zauzetost parcele mora biti tolika da omogućava nesmetanu komunikaciju, korišćenje i ozelenjavanje okoline objekta. Lokacija mora biti optimalno udaljena od susjednih objekata uz eventualnu saglasnost susjeda.

Lokacija: U skladu sa grafičkim priložima ovog Programa.

Tehnička dokumentacija: Za objekte površine do 30 m² montažno-demontažnog karaktera idejno rješenje, odnosno revidovani glavni projekat za objekte veće od 30 m², kao i nepokretne privremene objekte.

Napomena: Za objekte za koje se radi Glavni projekat obavezno je pribavljanje saglasnosti Glavnog gradskog arhitekta na Idejno rješenje.

VI OGRANIČENJA I MJERE ZAŠTITE ŽIVOTNE SREDINE U ZONI ZAHVATA PROGRAMA

U okviru granica koje obuhvata Program privremenih objekata opštine Tuzi, mogu se planirati radnje, aktivnosti i djelatnosti, poštujući:

1. Opšte uslove, zabrane i ograničenja koji su utvrđeni u sledećim propisima:

- Zakon o zaštiti prirode ("Službeni list Crne Gore", br. 054/16, 018/19)
- Zakon o životnoj sredini („Sl. list CG“, br. 52/16);
- Zakon o vodama ("Sl. list CG", br. 32/2011, 47/2011 - ispr., 48/2015, 52/2016, 2/2017 - dr. zakon, 80/2017 - dr. zakon, 55/2016 - dr. zakon i 84/2018)
- Zakon o zaštiti vazduha
- Zakon o upravljanju otpadom ("Službeni list Crne Gore", br. 064/11 od 29.12.2011, 039/16)
- Uredba o projektima za koje se vrši procjena uticaja zahvata na životnu sredinu („Sl. list RCG“, br. 20/07, „Sl. list CG“, br. 47/13, 53/14 i 37/18);
- Zakon o procjeni uticaja na životnu sredinu („Sl. list RCG“, br. 80/05 i „Sl. list CG“, br. 27/13 i 52/16);
- Zakon o zaštiti buke u životnoj sredini („Sl. list CG“, br. 28/11 i 1/14);
- Odluka o utvrđivanju akustičnih zona na teritoriji Glavnog grada Podgorice ("Sl. list Crne Gore – opštinski propisi", br. 27/15 od 05. 08. 2015. godine)
- Zakon o nacionalnim parkovima („Sl. list CG“, br. 28/14 i 39/16).
- Zakon o zaštiti kulturnih dobara („Sl. list CG“, br.49/10, 40/11,44/17,18/19).

2. Prostorno-planskim dokumentima višeg reda:

- prostornim planom Crne Gore (2008.godine)
- PPNP "Skadarsko jezero"
- PUP Glavnog grada Podgorica

3. Sektorsim politikama, strategijama, programima i planovima u kojima su utvrđeni uslovi, zabrane i ograničenja vezani za zonu zahvata predmetnih planova:

- Nacionalnom strategijom održivog razvoja 2016
- Nacionalnom strategijom biodiverziteta sa Akcionim planom za period 2016-2020
- Studija zaštite za spomenik prirode "Kanjon rijeke Cijevne"
- Nacionalni program monitoring stanja životne sredine- Izvještaj o stanju životne sredine u preiodu od 2010-2016
- USAID Biodiversity Maps

-Natura 2000

Takodje podnosilac zahtjeva nakon usvajanja, odnosno izmjenom i dopunom predmetnog Programa dužan je da pribavi od Agencije za zaštitu životne sredine dozvole za obavljanje radnji, aktivnosti i djelatnosti u zaštićenom području za svaki pojedinačni privremeni objekat koji je lociran u zaštićenom području.

VII ZAVRŠNE ODREDBE

Program privremenih objekata sadrži tekstualni i grafički dio.

Program se donosi za period od pet godina.

O sprovođenju Programa staraće se Sekretarijat za planiranje, uređenje prostora i komunalne poslove.

Urbanističke uslove za privremene objekte izdaje Sekretarijat za planiranje, uređenje prostora i komunalne poslove, a tehničke i konzervatorske uslove izdaju nadležne institucije koje su definisane smjernicama i uslovima Uprave za zaštitu kulturnih dobara i Agencije za zaštitu životne sredine.

U grafičkom dijelu Programa tabelarno su prikazane lokacije koje zahtjevaju izdavanje tehničkih uslova od strane nadležnih institucija.

Privremeni objekti se mogu postavljati pod uslovom da ne narušavaju postojeće gradske i komunalne funkcije, ne ugrožavaju uređene javne zelene površine, kolske i pješačke komunikacije, odnosno obezbjeđuju prolaz za pješake, ne degradiraju prostor i ne ugrožavaju životnu sredinu. Privremeni objekti se ne mogu postavljati u prostoru koji je zaštićen kao kulturno dobro, osim uz prethodnu dozvolu i mišljenje nadležnog organa.

Privremeni objekti moraju estetski, funkcionalno i tehnički zadovoljiti, odnosno ispuniti sve uslove potrebne za obavljanje djelatnosti koje se u smislu važećih propisa mogu vršiti u ovakvim objektima.

Privremeni objekat investitor može da postavi, odnosno gradi na osnovu prijave i dokumentacije koja sadrži dokaz o pravu svojine odnosno drugom pravu na zemljištu, tehničku dokumentaciju izrađenu u skladu sa urbanističkim uslovima iz Programa i tehničkim uslovima pribavljenim od organa za tehničke uslove, i saglasnost glavnog gradskog arhitekta u pogledu spoljnog izgleda privremenog objekta.

Navedenu prijavu i dokumentaciju, investitor je dužan da podnese nadležnom inspekcijskom organu u roku od 15 dana prije početka postavljanja odnosno građenja.

VIII TABELARNI PRIKAZ

PREDLOG PROGRAMA PRIVREMENIH OBJEKATA ZA OPŠTINU TUZI
Maj 2020 - Maj 2025.

POSTOJEĆI PRIVREMENI OBJEKTI NA TERITORIJI OPŠTINE TUZI

Postojeći privremeni objekti

Lokacija br.1 **Karabuško polje**

Zona: I

Br. lok	Vrsta prema načinu na koji je pričvršćen za tlo	Katastarska parcela	Vrsta prema namjeni	Dimenzije	Opis privremenog objekta
1.	Nepokretni privremeni objekat	390/5 K.O. Tuzi	Objekat za servisiranje i pranje vozila	287.00 m2	Noseća konstrukcija je od čeličnih profila, krovna konstrukcija čelična, zidna ispuna - montažni sendvič paneli.

Postojeći privremeni objekti

Lokacija br.2 Karabuško polje

Zona: I

Br. lok	Vrsta prema načinu na koji je pričvršćen za tlo	Katastarska parcela	Vrsta prema namjeni	Dimenzije	Opis privremenog objekta
2.	Nepokretni privremeni objekat	394/16 K.O. Tuzi	Objekat za servisiranje i pranje vozila	228.00 m2	Noseća konstrukcija je od čeličnih profila, krovna konstrukcija čelična, zidna ispuna - montažni sendvič paneli.

Postojeći privremeni objekti

Lokacija br.3 **Karabuško polje**

Zona: I

Br. lok	Vrsta prema načinu na koji je pričvršćen za tlo	Katastarska parcela	Vrsta prema namjeni	Dimenzije	Opis privremenog objekta
3.	Nepokretni privremeni objekat	1598/66 K.O. Tuzi	Montažna hala i hangar	500.00 m ²	Montažna hala-hangar je od čelične konstrukcije sa odgovarajućom ispunom od sendvič panela, a može imati i armirano betonske elemente.

Postojeći privremeni objekti

Lokacija br.4 Karabuško polje

Zona: I

Br. lok	Vrsta prema načinu na koji je pričvršćen za tlo	Katastarska parcela	Vrsta prema namjeni	Dimenzije	Opis privremenog objekta
4.	Montažno demontažni privremeni objekat	1602 K.O. Tuzi	Reklamni pano	8.00 m2	Objekat namijenjen isticanju reklamnih poruka, može biti jednostrani ili dvostrani, postavlja se na postojeću urađenu površinu.

Postojeći privremeni objekti

Lokacija br.5 Karabuško polje

Zona: I

Br. lok	Vrsta prema načinu na koji je pričvršćen za tlo	Katastarska parcela	Vrsta prema namjeni	Dimenzije	Opis privremenog objekta
5.	Montažno demontažni privremeni objekat	3493/2 K.O. Tuzi	Reklamni pano	16.00 m2	Objekat namijenjen isticanju reklamnih poruka, može biti jednostrani ili dvostrani, postavlja se na postojeću urađenu površinu.

Postojeći privremeni objekti

Lokacija br.6 Karabuško polje

Zona: I

Br. lok	Vrsta prema načinu na koji je pričvršćen za tlo	Katastarska parcela	Vrsta prema namjeni	Dimenzije	Opis privremenog objekta
6.	Montažno demontažni privremeni objekat	1581/3 K.O. Tuzi	Reklamni pano	3.60 m2	Objekat namijenjen isticanju reklamnih poruka,može biti jednostrani ili dvostrani, postavlja se na postojeću urađenu površinu.

Postojeći privremeni objekti

Lokacija br.7 Karabuško polje

Zona: I

Br. lok	Vrsta prema načinu na koji je pričvršćen za tlo	Katastarska parcela	Vrsta prema namjeni	Dimenzije	Opis privremenog objekta
7.	Nepokretni privremeni objekat	394/4 K.O. Tuzi	Montažna hala i hangar	500.00 m2	Montažna hala-hangar je od čelične konstrukcije sa odgovarajućom ispunom od sendvič panela, a može imati i armirano betonske elemente.

Postojeći privremeni objekti

Lokacija br.8 Karabuško polje

Zona: I

Br. lok	Vrsta prema načinu na koji je pričvršćen za tlo	Katastarska parcela	Vrsta prema namjeni	Dimenzije	Opis privremenog objekta
8.	Montažno demontažni privremeni objekat	3493/1 K.O. Tuzi	Reklamni pano	5.82 m2	Objekat namijenjen isticanju reklamnih poruka,može biti jednostrani ili dvostrani, postavlja se na postojeću urađenu površinu.

Postojeći privremeni objekti

Lokacija br.9 Karabuško polje

Zona: I

Br. lok	Vrsta prema načinu na koji je pričvršćen za tlo	Katastarska parcela	Vrsta prema namjeni	Dimenzije	Opis privremenog objekta
9.	Montažno demontažni privremeni objekat	3493/1 K.O. Tuzi	Reklamni pano	5.82 m2	Objekat namijenjen isticanju reklamnih poruka,može biti jednostrani ili dvostrani, postavlja se na postojeću urađenu površinu.

Postojeći privremeni objekti

Lokacija br.11 Tuzi- kod Volija

Zona: I

Br. lok	Vrsta prema načinu na koji je pričvršćen za tlo	Katastarska parcela	Vrsta prema namjeni	Dimenzije	Opis privremenog objekta
11.	Montažno demontažni privremeni objekat	2259/2 K.O. Tuzi	Reklamni pano	9.00 m2	Objekat namijenjen isticanju reklamnih poruka, može biti jednostrani ili dvostrani, postavlja se na postojeću urađenu površinu.

Postojeći privremeni objekti

Lokacija br.12 Tuzi - centar

Zona: I

Br. lok	Vrsta prema načinu na koji je pričvršćen za tlo	Katastarska parcela	Vrsta prema namjeni	Dimenzije	Opis privremenog objekta
12.	Montažno demontažni privremeni objekat	2240/1 K.O. Tuzi	Ugostiteljska terasa	90.00 m2	Postavlja se ispred ugostiteljskog objekta ili uz otvoreni šank odnosno plažni bar. Tenda u sklopu ugostiteljske terase može se postaviti ispred ulaza ili može biti slobodnostojeća. Postavlja se na metalnu konstrukciju. Ugostiteljske terase mogu se ograđivati vazama, žardinjerama i sl. do 100 cm visine bez fiksiranja za podlogu.
12.1.	Montažno demontažni privremeni objekat	2240/1 K.O. Tuzi	Reklamni suncobran ili reklamna tenda		Reklamni suncobran odnosno tenda je objekat postavljen na javnoj površini i na kojima je istaknut reklamni sadržaj. Reklamna tenda u sklopu ugostiteljske terase može se postaviti i iznad ulaza u poslovne prostore ili može biti samostojeća.

Postojeći privremeni objekti

Lokacija br.13 Tuzi - centar

Zona: I

Br. lok	Vrsta prema načinu na koji je pričvršćen za tlo	Katastarska parcela	Vrsta prema namjeni	Dimenzije	Opis privremenog objekta
13.	Montažno demontažni privremeni objekat	2240/2 K.O. Tuzi	Ugostiteljska terasa	19.50 m2	Postavlja se ispred ugostiteljskog objekta ili uz otvoreni šank odnosno plažni bar. Tenda u sklopu ugostiteljske terase može se postaviti ispred ulaza ili može biti slobodnostojeća. Postavlja se na metalnu konstrukciju. Ugostiteljske terase mogu se ograđivati vazama, žardinjerama i sl. do 100 cm visine bez fiksiranja za podlogu.
13.1.	Montažno demontažni privremeni objekat	2240/2 K.O. Tuzi	Reklamni suncobran ili reklamna tenda		Reklamni suncobran odnosno tenda je objekat postavljen na javnoj površini i na kojima je istaknut reklamni sadržaj. Reklamna tenda u sklopu ugostiteljske terase može se postaviti i iznad ulaza u poslovne prostore ili može biti samostojeća.

Postojeći privremeni objekti

Lokacija br.14 Tuzi - centar

Zona: I

Br. lok	Vrsta prema načinu na koji je pričvršćen za tlo	Katastarska parcela	Vrsta prema namjeni	Dimenzije	Opis privremenog objekta
14.	Montažno demontažni privremeni objekat	2248 K.O. Tuzi	Ugostiteljska terasa	19.50 m2	Postavlja se ispred ugostiteljskog objekta ili uz otvoreni šank odnosno plažni bar. Tenda u sklopu ugostiteljske terase može se postaviti ispred ulaza ili može biti slobodnostojeća. Postavlja se na metalnu konstrukciju. Ugostiteljske terase mogu se ograđivati vazama, žardinjerama i sl. do 100 cm visine bez fiksiranja za podlogu.
14.1.	Montažno demontažni privremeni objekat	2248 K.O. Tuzi	Reklamni suncobran ili reklamna tenda		Reklamni suncobran odnosno tenda je objekat postavljen na javnoj površini i na kojima je istaknut reklamni sadržaj. Reklamna tenda u sklopu ugostiteljske terase može se postaviti i iznad ulaza u poslovne prostore ili može biti samostojeća.

Postojeći privremeni objekti

Lokacija br.15 Tuzi - centar

Zona: I

Br. lok	Vrsta prema načinu na koji je pričvršćen za tlo	Katastarska parcela	Vrsta prema namjeni	Dimenzije	Opis privremenog objekta
15.	Montažno demontažni privremeni objekat	2245/2 K.O. Tuzi	Reklamni pano	2.80 m2	Objekat namijenjen isticanju reklamnih poruka, može biti jednostrani ili dvostrani, postavlja se na postojeću urađenu površinu.

Postojeći privremeni objekti

Lokacija br.16 Tuzi - centar

Zona: I

Br. lok	Vrsta prema načinu na koji je pričvršćen za tlo	Katastarska parcela	Vrsta prema namjeni	Dimenzije	Opis privremenog objekta
16.	Montažno demontažni privremeni objekat	2240 K.O. Tuzi	Ugostiteljska terasa	24.00 m2	Postavlja se ispred ugostiteljskog objekta ili uz otvoreni šank odnosno plažni bar. Tenda u sklopu ugostiteljske terase može se postaviti ispred ulaza ili može biti slobodnostojeća. Postavlja se na metalnu konstrukciju. Ugostiteljske terase mogu se ograđivati vazama, žardinjerama i sl. do 100 cm visine bez fiksiranja za podlogu.
16.1.	Montažno demontažni privremeni objekat	2240 K.O. Tuzi	Reklamni suncobran ili reklamna tenda		Reklamni suncobran odnosno tenda je objekat postavljen na javnoj površini i na kojima je istaknut reklamni sadržaj. Reklamna tenda u sklopu ugostiteljske terase može se postaviti i iznad ulaza u poslovne prostore ili može biti samostojeća.

Postojeći privremeni objekti

Lokacija br.17 Tuzi - centar

Zona: I

Br. lok	Vrsta prema načinu na koji je pričvršćen za tlo	Katastarska parcela	Vrsta prema namjeni	Dimenzije	Opis privremenog objekta
17.	Montažno demontažni privremeni objekat	2435/1 K.O. Tuzi	Reklamni pano	1.30 m2	Objekat namijenjen isticanju reklamnih poruka,može biti jednostrani ili dvostrani, postavlja se na postojeću urađenu površinu.

Postojeći privremeni objekti

Lokacija br.18 Tuzi - centar

Zona: I

Br. lok	Vrsta prema načinu na koji je pričvršćen za tlo	Katastarska parcela	Vrsta prema namjeni	Dimenzije	Opis privremenog objekta
18.	Montažno demontažni privremeni objekat	2435/1 K.O. Tuzi	Reklamni pano	1.50 m2	Objekat namijenjen isticanju reklamnih poruka,može biti jednostrani ili dvostrani, postavlja se na postojeću urađenu površinu.

Postojeći privremeni objekti

Lokacija br.19 Tuzi - centar

Zona: I

Br. lok	Vrsta prema načinu na koji je pričvršćen za tlo	Katastarska parcela	Vrsta prema namjeni	Dimenzije	Opis privremenog objekta
19.	Montažno demontažni privremeni objekat	2346 K.O. Tuzi	Ugostiteljska terasa	10.00 m2	Postavlja se ispred ugostiteljskog objekta ili uz otvoreni šank odnosno plažni bar. Tenda u sklopu ugostiteljske terase može se postaviti ispred ulaza ili može biti slobodnostojeća. Postavlja se na metalnu konstrukciju. Ugostiteljske terase mogu se ograđivati vazama, žardinjerama i sl. do 100 cm visine bez fiksiranja za podlogu.
19.1.	Montažno demontažni privremeni objekat	2346 K.O. Tuzi	Reklamni suncobran ili reklamna tenda		Reklamni suncobran odnosno tenda je objekat postavljen na javnoj površini i na kojima je istaknut reklamni sadržaj. Reklamna tenda u sklopu ugostiteljske terase može se postaviti i iznad ulaza u poslovne prostore ili može biti samostojeća.

Postojeći privremeni objekti

Lokacija br.20 Tuzi - centar

Zona: I

Br. lok	Vrsta prema načinu na koji je pričvršćen za tlo	Katastarska parcela	Vrsta prema namjeni	Dimenzije	Opis privremenog objekta
20.	Montažno demontažni privremeni objekat	2368 K.O. Tuzi	Ugostiteljska terasa	16.24 m2	Postavlja se ispred ugostiteljskog objekta ili uz otvoreni šank odnosno plažni bar. Tenda u sklopu ugostiteljske terase može se postaviti ispred ulaza ili može biti slobodnostojeća. Postavlja se na metalnu konstrukciju. Ugostiteljske terase mogu se ograđivati vazama, žardinjerama i sl. do 100 cm visine bez fiksiranja za podlogu.
20.1.	Montažno demontažni privremeni objekat	2368 K.O. Tuzi	Reklamni suncobran ili reklamna tenda		Reklamni suncobran odnosno tenda je objekat postavljen na javnoj površini i na kojima je istaknut reklamni sadržaj. Reklamna tenda u sklopu ugostiteljske terase može se postaviti i iznad ulaza u poslovne prostore ili može biti samostojeća.

Postojeći privremeni objekti

Lokacija br.21 Tuzi - centar

Zona: I

Br. lok	Vrsta prema načinu na koji je pričvršćen za tlo	Katastarska parcela	Vrsta prema namjeni	Dimenzije	Opis privremenog objekta
21.	Montažno demontažni privremeni objekat	2435/1 K.O. Tuzi	Reklamni pano	2.45 m2	Objekat namijenjen isticanju reklamnih poruka,može biti jednostrani ili dvostrani, postavlja se na postojeću urađenu površinu.

Postojeći privremeni objekti				Zona: I	
Lokacija br.22 Tuzi - centar					
Br. lok	Vrsta prema načinu na koji je pričvršćen za tlo	Katastarska parcela	Vrsta prema namjeni	Dimenzije	Opis privremenog objekta
22.	Montažno demontažni privremeni objekat	2445/5 K.O. Tuzi	Ugostiteljska terasa	30.00 m2	Postavlja se ispred ugostiteljskog objekta ili uz otvoreni šank odnosno plažni bar. Tenda u sklopu ugostiteljske terase može se postaviti ispred ulaza ili može biti slobodnostojeća. Postavlja se na metalnu konstrukciju. Ugostiteljske terase mogu se ograđivati vazama, žardinjerama i sl. do 100 cm visine bez fiksiranja za podlogu.
22.1.	Montažno demontažni privremeni objekat	2445/5 K.O. Tuzi	Reklamni suncobran ili reklamna tenda		Reklamni suncobran odnosno tenda je objekat postavljen na javnoj površini i na kojima je istaknut reklamni sadržaj. Reklamna tenda u sklopu ugostiteljske terase može se postaviti i iznad ulaza u poslovne prostore ili može biti samostojeća.

Postojeći privremeni objekti

Lokacija br.23 Tuzi - centar

Zona: I

Br. lok	Vrsta prema načinu na koji je pričvršćen za tlo	Katastarska parcela	Vrsta prema namjeni	Dimenzije	Opis privremenog objekta
23.	Montažno demontažni privremeni objekat	2450/4 K.O. Tuzi	Reklamni pano	1.00 m2	Objekat namijenjen isticanju reklamnih poruka,može biti jednostrani ili dvostrani, postavlja se na postojeću urađenu površinu.

Postojeći privremeni objekti
Lokacija br.24 Tuzi -
preko puta Doma zdravlja

Zona: I

Br. lok	Vrsta prema načinu na koji je pričvršćen za tlo	Katastarska parcela	Vrsta prema namjeni	Dimenzije	Opis privremenog objekta
24.	Montažno demontažni privremeni objekat	2317/9 K.O. Tuzi	Ugostiteljska terasa	70.00 m2	Postavlja se ispred ugostiteljskog objekta ili uz otvoreni šank odnosno plažni bar. Tenda u sklopu ugostiteljske terase može se postaviti ispred ulaza ili može biti slobodnostojeća. Postavlja se na metalnu konstrukciju. Ugostiteljske terase mogu se ograđivati vazama, žardinjerama i sl. do 100 cm visine bez fiksiranja za podlogu.
24.1.	Montažno demontažni privremeni objekat	2317/9 K.O. Tuzi	Reklamni suncobran ili reklamna tenda		Reklamni suncobran odnosno tenda je objekat postavljen na javnoj površini i na kojima je istaknut reklamni sadržaj. Reklamna tenda u sklopu ugostiteljske terase može se postaviti i iznad ulaza u poslovne prostore ili može biti samostojeća.

Postojeći privremeni objekti
Lokacija br.25 Tuzi -
preko puta Doma zdravlja

Zona: I

Br. lok	Vrsta prema načinu na koji je pričvršćen za tlo	Katastarska parcela	Vrsta prema namjeni	Dimenzije	Opis privremenog objekta
25.	Montažno demontažni privremeni objekat	2317/13 K.O. Tuzi	Ugostiteljska terasa	45.00 m2	Postavlja se ispred ugostiteljskog objekta ili uz otvoreni šank odnosno plažni bar. Tenda u sklopu ugostiteljske terase može se postaviti ispred ulaza ili može biti slobodnostojeća. Postavlja se na metalnu konstrukciju. Ugostiteljske terase mogu se ograđivati vazama, žardinjerama i sl. do 100 cm visine bez fiksiranja za podlogu.
25.1.	Montažno demontažni privremeni objekat	2317/13 K.O. Tuzi	Reklamni suncobran ili reklamna tenda		Reklamni suncobran odnosno tenda je objekat postavljen na javnoj površini i na kojima je istaknut reklamni sadržaj. Reklamna tenda u sklopu ugostiteljske terase može se postaviti i iznad ulaza u poslovne prostore ili može biti samostojeća.

Postojeći privremeni objekti
Lokacija br.26 Tuzi -
preko puta Gimnazije

Zona: I

Br. lok	Vrsta prema načinu na koji je pričvršćen za tlo	Katastarska parcela	Vrsta prema namjeni	Dimenzije	Opis privremenog objekta
26.	Montažno demontažni privremeni objekat	2979/2 K.O. Tuzi	Ugostiteljska terasa	17.00 m2	Postavlja se ispred ugostiteljskog objekta ili uz otvoreni šank odnosno plažni bar. Tenda u sklopu ugostiteljske terase može se postaviti ispred ulaza ili može biti slobodnostojeća. Postavlja se na metalnu konstrukciju. Ugostiteljske terase mogu se ograđivati vazama, žardinjerama i sl. do 100 cm visine bez fiksiranja za podlogu.
26.1.	Montažno demontažni privremeni objekat	2979//2 K.O. Tuzi	Reklamni suncobran ili reklamna tenda		Reklamni suncobran odnosno tenda je objekat postavljen na javnoj površini i na kojima je istaknut reklamni sadržaj. Reklamna tenda u sklopu ugostiteljske terase može se postaviti i iznad ulaza u poslovne prostore ili može biti samostojeća.

Postojeći privremeni objekti
Lokacija br.27 Tuzi -
preko puta Gimnazije

Zona: I

Br. lok	Vrsta prema načinu na koji je pričvršćen za tlo	Katastarska parcela	Vrsta prema namjeni	Dimenzije	Opis privremenog objekta
27.	Montažno demontažni privremeni objekat	2980/250 K.O. Tuzi	Ugostiteljska terasa	17.00 m2	Postavlja se ispred ugostiteljskog objekta ili uz otvoreni šank odnosno plažni bar. Tenda u sklopu ugostiteljske terase može se postaviti ispred ulaza ili može biti slobodnostojeća. Postavlja se na metalnu konstrukciju. Ugostiteljske terase mogu se ograđivati vazama, žardinjerama i sl. do 100 cm visine bez fiksiranja za podlogu.
27.1.	Montažno demontažni privremeni objekat	2980/250 K.O. Tuzi	Reklamni suncobran ili reklamna tenda		Reklamni suncobran odnosno tenda je objekat postavljen na javnoj površini i na kojima je istaknut reklamni sadržaj. Reklamna tenda u sklopu ugostiteljske terase može se postaviti i iznad ulaza u poslovne prostore ili može biti samostojeća.

Postojeći privremeni objekti
Lokacija br.28 Tuzi -
preko puta Gimnazije

Zona: I

Br. lok	Vrsta prema načinu na koji je pričvršćen za tlo	Katastarska parcela	Vrsta prema namjeni	Dimenzije	Opis privremenog objekta
28.	Montažno demontažni privremeni objekat	2980/14 K.O. Tuzi	Ugostiteljska terasa	80.00 m2	Postavlja se ispred ugostiteljskog objekta ili uz otvoreni šank odnosno plažni bar. Tenda u sklopu ugostiteljske terase može se postaviti ispred ulaza ili može biti slobodnostojeća. Postavlja se na metalnu konstrukciju. Ugostiteljske terase mogu se ograđivati vazama, žardinjerama i sl. do 100 cm visine bez fiksiranja za podlogu.
28.1.	Montažno demontažni privremeni objekat	2980/14 K.O. Tuzi	Reklamni suncobran ili reklamna tenda		Reklamni suncobran odnosno tenda je objekat postavljen na javnoj površini i na kojima je istaknut reklamni sadržaj. Reklamna tenda u sklopu ugostiteljske terase može se postaviti i iznad ulaza u poslovne prostore ili može biti samostojeća.

Postojeći privremeni objekti

Lokacija br.29 Tuzi

Zona: I

Br. lok	Vrsta prema načinu na koji je pričvršćen za tlo	Katastarska parcela	Vrsta prema namjeni	Dimenzije	Opis privremenog objekta
29.	Montažno demontažni privremeni objekat	2980/20 K.O. Tuzi	Ugostiteljska terasa	85.00 m2	Postavlja se ispred ugostiteljskog objekta ili uz otvoreni šank odnosno plažni bar. Tenda u sklopu ugostiteljske terase može se postaviti ispred ulaza ili može biti slobodnostojeća. Postavlja se na metalnu konstrukciju. Ugostiteljske terase mogu se ograđivati vazama, žardinjerama i sl. do 100 cm visine bez fiksiranja za podlogu.
29.1.	Montažno demontažni privremeni objekat	2980/20 K.O. Tuzi	Reklamni suncobran ili reklamna tenda		Reklamni suncobran odnosno tenda je objekat postavljen na javnoj površini i na kojima je istaknut reklamni sadržaj. Reklamna tenda u sklopu ugostiteljske terase može se postaviti i iznad ulaza u poslovne prostore ili može biti samostojeća.

Postojeći privremeni objekti

Lokacija br.30 Tuzi- Castelana

Zona: I

Br. lok	Vrsta prema načinu na koji je pričvršćen za tlo	Katastarska parcela	Vrsta prema namjeni	Dimenzije	Opis privremenog objekta
30.	Montažno demontažni privremeni objekat	2145/1 K.O. Tuzi	Ugostiteljska terasa	32.00 m2	Postavlja se ispred ugostiteljskog objekta ili uz otvoreni šank odnosno plažni bar. Tenda u sklopu ugostiteljske terase može se postaviti ispred ulaza ili može biti slobodnostojeća. Postavlja se na metalnu konstrukciju. Ugostiteljske terase mogu se ograđivati vazama, žardinjerama i sl. do 100 cm visine bez fiksiranja za podlogu.
30.1.	Montažno demontažni privremeni objekat	2145/1 K.O. Tuzi	Reklamni suncobran ili reklamna tenda		Reklamni suncobran odnosno tenda je objekat postavljen na javnoj površini i na kojima je istaknut reklamni sadržaj. Reklamna tenda u sklopu ugostiteljske terase može se postaviti i iznad ulaza u poslovne prostore ili može biti samostojeća.

Postojeći privremeni objekti
Lokacija br.31 Tuzi -
preko puta Gimnazije

Zona: I

Br. lok	Vrsta prema načinu na koji je pričvršćen za tlo	Katastarska parcela	Vrsta prema namjeni	Dimenzije	Opis privremenog objekta
31.	Montažno demontažni privremeni objekat	2983/3 K.O. Tuzi	Ugostiteljska terasa	33.75 m2	Postavlja se ispred ugostiteljskog objekta ili uz otvoreni šank odnosno plažni bar. Tenda u sklopu ugostiteljske terase može se postaviti ispred ulaza ili može biti slobodnostojeća. Postavlja se na metalnu konstrukciju. Ugostiteljske terase mogu se ograđivati vazama, žardinjerama i sl. do 100 cm visine bez fiksiranja za podlogu.
31.1.	Montažno demontažni privremeni objekat	2983/3 K.O. Tuzi	Reklamni suncobran ili reklamna tenda		Reklamni suncobran odnosno tenda je objekat postavljen na javnoj površini i na kojima je istaknut reklamni sadržaj. Reklamna tenda u sklopu ugostiteljske terase može se postaviti i iznad ulaza u poslovne prostore ili može biti samostojeća.

Postojeći privremeni objekti

Lokacija br.32 Tuzi - centar

Zona: I

Br. lok	Vrsta prema načinu na koji je pričvršćen za tlo	Katastarska parcela	Vrsta prema namjeni	Dimenzije	Opis privremenog objekta
32.	Montažno demontažni privremeni objekat	2242 K.O. Tuzi	Kiosk	5.47 m2	Privremeni objekat namijenjen trgovini i uslugama, izgrađen od lakih kvalitetnih materijala, montira se na gotovu podlogu, može se ukloniti sa lokacije u djelovima ili cjelini. Kiosk svojim izgledom i oblikovanjem mora biti uklopljen u okolinu gdje se postavlja.

Postojeći privremeni objekti

Lokacija br.33 Tuzi - centar

Zona: I

Br. lok	Vrsta prema načinu na koji je pričvršćen za tlo	Katastarska parcela	Vrsta prema namjeni	Dimenzije	Opis privremenog objekta
33.	Montažno demontažni privremeni objekat	2242 K.O. Tuzi	Kiosk	6.00 m2	Privremeni objekat namijenjen trgovini i uslugama, izgrađen od lakih kvalitetnih materijala, montira se na gotovu podlogu, može se ukloniti sa lokacije u djelovima ili cjelini. Kiosk svojim izgledom i oblikovanjem mora biti uklopljen u okolinu gdje se postavlja.

Postojeći privremeni objekti

Lokacija br.34 Tuzi

Zona: I

Br. lok	Vrsta prema načinu na koji je pričvršćen za tlo	Katastarska parcela	Vrsta prema namjeni	Dimenzije	Opis privremenog objekta
34.	Nepokretni privremeni objekat	2980/215 K.O. Tuzi	Objekat za trgovinu i usluge	329.00 m2	Objekat za trgovinu i usluge je privremeni objekat za pružanje trgovinskih i drugih usluga. Može biti montažno-demontažni do 150 m2 a preko može biti i nepokretni. Ako je preko mora biti izgrađen od trajnih materijala - čelika, a oblikovanjem i bojom treba biti usklađen sa prostorom u koji se postavlja.

Postojeći privremeni objekti

Lokacija br.35 Tuzi

Zona: I

Br. lok	Vrsta prema načinu na koji je pričvršćen za tlo	Katastarska parcela	Vrsta prema namjeni	Dimenzije	Opis privremenog objekta
35.	Nepokretni privremeni objekat	2980/217 K.O. Tuzi	Objekat za trgovinu i usluge	384.00 m2	Objekat za trgovinu i usluge je privremeni objekat za pružanje trgovinskih i drugih usluga. Može biti montažno-demontažni do 150 m2 a preko može biti i nepokretni. Ako je preko mora biti izgrađen od trajnih materijala - čelika, a oblikovanjem i bojom treba biti usklađen sa prostorom u koji se postavlja.

Postojeći privremeni objekti

Lokacija br.36 Tuzi - Troja

Zona: I

Br. lok	Vrsta prema načinu na koji je pričvršćen za tlo	Katastarska parcela	Vrsta prema namjeni	Dimenzije	Opis privremenog objekta
36.	Montažno demontažni privremeni objekat	2997/18 K.O. Tuzi	Ugostiteljska terasa	85.00 m2	Postavlja se ispred ugostiteljskog objekta ili uz otvoreni šank odnosno plažni bar. Tenda u sklopu ugostiteljske terase može se postaviti ispred ulaza ili može biti slobodnostojeća. Postavlja se na metalnu konstrukciju. Ugostiteljske terase mogu se ograđivati vazama, žardinjerama i sl. do 100 cm visine bez fiksiranja za podlogu.
36.1.	Montažno demontažni privremeni objekat	2997/18 K.O. Tuzi	Reklamni suncobran ili reklamna tenda		Reklamni suncobran odnosno tenda je objekat postavljen na javnoj površini i na kojima je istaknut reklamni sadržaj. Reklamna tenda u sklopu ugostiteljske terase može se postaviti i iznad ulaza u poslovne prostore ili može biti samostojeća.

Postojeći privremeni objekti

Lokacija br.37 Tuzi - Troja

Zona: I

Br. lok	Vrsta prema načinu na koji je pričvršćen za tlo	Katastarska parcela	Vrsta prema namjeni	Dimenzije	Opis privremenog objekta
37.	Montažno demontažni privremeni objekat	2997/24 K.O. Tuzi	Ugostiteljska terasa	506.00 m2	Postavlja se ispred ugostiteljskog objekta ili uz otvoreni šank odnosno plažni bar. Tenda u sklopu ugostiteljske terase može se postaviti ispred ulaza ili može biti slobodnostojeća. Postavlja se na metalnu konstrukciju. Ugostiteljske terase mogu se ograđivati vazama, žardinjerama i sl. do 100 cm visine bez fiksiranja za podlogu.
37.1.	Montažno demontažni privremeni objekat	2997/24 K.O. Tuzi	Reklamni suncobran ili reklamna tenda		Reklamni suncobran odnosno tenda je objekat postavljen na javnoj površini i na kojima je istaknut reklamni sadržaj. Reklamna tenda u sklopu ugostiteljske terase može se postaviti i iznad ulaza u poslovne prostore ili može biti samostojeća.

Postojeći privremeni objekti
Lokacija br.38 Put Tuzi- Vranj

Zona: I

Br. lok	Vrsta prema načinu na koji je pričvršćen za tlo	Katastarska parcela	Vrsta prema namjeni	Dimenzije	Opis privremenog objekta
38.	Otvorena površina u funkciji privremenog objekta	3200 K.O. Tuzi	Otvoreni sportski teren	20 x 28 m	Objekat u funkciji sportsko-rekreativnih aktivnosti sa odgovarajućim sadržajima i ugrađenom opremom. Može sadržati prostor za gledaocemontažne tribine.

Postojeći privremeni objekti

Lokacija br.39 **Dušići**

Br. lok	Vrsta prema načinu na koji je pričvršćen za tlo	Katastarska parcela	Vrsta prema namjeni	Dimenzije	Opis privremenog objekta
39.	Montažno demontažni privremeni objekat	3051/1 K.O. Tuzi	Natkriveni zatvoreni sportski teren	1056.00 m ²	Konstrukcija je napravljena od montažnih elemenata sa zidovima i krovnim pokrivačem od impregniranog ili plastificiranog platna ili drugog sličnog materijala. Zidanje ovog objekta vrši se samo ako je to potrebno za izradu temelja nosača konstrukcije koji ne može biti izvan zemlje više od 20 cm.

Postojeći privremeni objekti

Lokacija br.40 **Dinoša**

Zona: I

Br. lok	Vrsta prema načinu na koji je pričvršćen za tlo	Katastarska parcela	Vrsta prema namjeni	Dimenzije	Opis privremenog objekta
40.	Otvorena površina u funkciji privremenog objekta	369 K.O. Dinoša	Otvoreni sportski teren	42 x 22 m	Objekat u funkciji sportsko-rekreativnih aktivnosti sa odgovarajućim sadržajima i ugrađenom opremom. Može sadržati prostor za gledaoce - montažne tribine.

Postojeći privremeni objekti

Lokacija br.41 **Tuzi centar**

Zona: I

Br. lok	Vrsta prema načinu na koji je pričvršćen za tlo	Katastarska parcela	Vrsta prema namjeni	Dimenzije	Opis privremenog objekta
41.	Montažno demontažni objekat	2240/1 K.O. Tuzi	Bankomat	2,50m x 1,50mx0,80m	Bankomat je prefabrikovani uređaj. Zidnog tipa. Sastoji se od zaštićenog kućišta i bankomatskog aparata.

Postojeći privremeni objekti

Lokacija br.42 **Tuzi centar**

Zona: I

Br. lok	Vrsta prema načinu na koji je pričvršćen za tlo	Katastarska parcela	Vrsta prema namjeni	Dimenzije	Opis privremenog objekta
42.	Montažno demontažni objekat	2345 K.O. Tuzi	Bankomat	2,50m x 1,50mx0,80m	Bankomat je prefabrikovani uređaj. Zidnog tipa. Sastoji se od zaštićenog kućišta i bankomatskog aparata.

Postojeći privremeni objekti

Lokacija br.43 **Tuzi centar**

Zona: I

Br. lok	Vrsta prema načinu na koji je pričvršćen za tlo	Katastarska parcela	Vrsta prema namjeni	Dimenzije	Opis privremenog objekta
43.	Montažno demontažni objekat	2259/2 K.O. Tuzi	Bankomat	2,50m x 1,50mx0,80m	Bankomat je prefabrikovani uređaj. Zidnog tipa. Sastoji se od zaštićenog kućišta i bankomatskog aparata.

Postojeći privremeni objekti

Lokacija br.45 Kod Simanta

Zona: I

Br. lok	Vrsta prema načinu na koji je pričvršćen za tlo	Katastarska parcela	Vrsta prema namjeni	Dimenzije	Opis privremenog objekta
45.	Montažno demontažni objekat	394/16 K.O. Tuzi	Reklamna zastava		Objekat izrađen od platna otpornog na atmosferske uticaje.

Postojeći privremeni objekti

Lokacija br.46 **Kod Art ceramic-a**

Zona: I

Br. lok	Vrsta prema načinu na koji je pričvršćen za tlo	Katastarska parcela	Vrsta prema namjeni	Dimenzije	Opis privremenog objekta
46.	Montažno demontažni objekat	392/3 K.O. Tuzi	Reklamna zastava		Objekat izrađen od platna otpornog na atmosferske uticaje.

Postojeći privremeni objekti

Lokacija br.47 **Kod Junčaj petrol pumpe** Zona: I

Br. lok	Vrsta prema načinu na koji je pričvršćen za tlo	Katastarska parcela	Vrsta prema namjeni	Dimenzije	Opis privremenog objekta
47.	Montažno demontažni objekat	2315/4 K.O. Tuzi	Reklamna zastava		Objekat izrađen od platna otpornog na atmosferske uticaje.

PREDLOG PROGRAMA PRIVREMENIH OBJEKATA ZA OPŠTINU TUZI
Maj 2020 - Maj 2025.

PLANIRANI PRIVREMENI OBJEKTI NA TERITORIJI OPŠTINE TUZI

Planirani privremeni objekti

Lokacija br.1 **TUZI CENTAR**

Zona: I

Br. lok	Vrsta prema načinu na koji je pričvršćen za tlo	Katastarska parcela	Vrsta prema namjeni	Dimenzije	Opis privremenog objekta
1.1	Montažno demontažni privremeni objekat	2242 K.O. Tuzi	Kiosk	5.50 m2	Namijenjen trgovini i uslugama. Od lakih kvalitetnih materijala, montira se na gotovu podlogu. Može se ukloniti u djelovima ili cjelini.
1.2	Montažno demontažni privremeni objekat	2242 K.O. Tuzi	Kiosk	6.00 m2	Namijenjen trgovini i uslugama. Od lakih kvalitetnih materijala, montira se na gotovu podlogu. Može se ukloniti u djelovima ili cjelini.
1.3	Montažno demontažni privremeni objekat	2242 K.O. Tuzi	Kiosk	5.50 m2	Namijenjen trgovini i uslugama. Od lakih kvalitetnih materijala, montira se na gotovu podlogu. Može se ukloniti u djelovima ili cjelini.
1.4	Montažno demontažni privremeni objekat	2242 K.O. Tuzi	Otvoreni šank sa terasom	30.00 m2	Postavlja se na postojećoj podlozi. Otvoreni šank izrađuje se od montažnih elemenata a izgledom mora biti uklopljen u ambijent lokacije.
1.5	Montažno demontažni privremeni objekat	2242 K.O. Tuzi	Otvoreni šank sa terasom	30.00 m2	Postavlja se na postojećoj podlozi. Otvoreni šank izrađuje se od montažnih elemenata a izgledom mora biti uklopljen u ambijent lokacije.
1.6	Montažno demontažni privremeni objekat	2242 K.O. Tuzi	Otvoreni šank sa terasom	25.00 m2	Postavlja se na postojećoj podlozi. Otvoreni šank izrađuje se od montažnih elemenata a izgledom mora biti uklopljen u ambijent lokacije.
1.7	Montažno demontažni privremeni objekat	2242 K.O. Tuzi	Otvoreni šank sa terasom	25.00 m2	Postavlja se na postojećoj podlozi. Otvoreni šank izrađuje se od montažnih elemenata a izgledom mora biti uklopljen u ambijent lokacije.
1.8	Montažno demontažni privremeni objekat	2242 K.O. Tuzi	Otvoreni šank sa terasom	25.00 m2	Postavlja se na postojećoj podlozi. Otvoreni šank izrađuje se od montažnih elemenata a izgledom mora biti uklopljen u ambijent lokacije.

Planirani privremeni objekti

Lokacija br.1 **TUZI CENTAR**

Zona: I

Br. lok	Vrsta prema načinu na koji je pričvršćen za tlo	Katastarska parcela	Vrsta prema namjeni	Dimenzije	Opis privremenog objekta
1.9	Montažno demontažni privremeni objekat	2242 K.O. Tuzi	Štand	4.00 m2	Postavlja se na gotovu podlogu, konstruktivni sklop objedinjuje površinu za izlaganje, čuvanje robe i zaštitu od atmosferskih prilika.
1.10	Montažno demontažni privremeni objekat	2242 K.O. Tuzi	Štand	4.00 m2	Postavlja se na gotovu podlogu, konstruktivni sklop objedinjuje površinu za izlaganje, čuvanje robe i zaštitu od atmosferskih prilika.
1.11	Montažno demontažni privremeni objekat	2242 K.O. Tuzi	Objekat za organizaciju događaja (bina)	20.00 m2	Sastoji se od lakih montažno-demontažnih konstrukcija i na njih postavljenih gaznih površina od čvrstih materijala, sa pripadajućom tehničkom opremom i prostorom i pratećom opremom za gledaoce.

Planirani privremeni objekti

Lokacija br.2 **TUZI SPORTSKA ZONA**

Zona: I

Br. lok	Vrsta prema načinu na koji je pričvršćen za tlo	Katastarska parcela	Vrsta prema namjeni	Dimenzije	Opis privremenog objekta
2.1	Montažno demontažni privremeni objekat	2315/3 K.O. Tuzi	Kiosk	6.00 m2	Namijenjen trgovini i uslugama. Od lakih kvalitetnih materijala, montira se na gotovu podlogu. Može se ukloniti u djelovima ili cjelini
2.2	Montažno demontažni privremeni objekat	2315/3 K.O. Tuzi	Kiosk	6.00 m2	Namijenjen trgovini i uslugama. Od lakih kvalitetnih materijala, montira se na gotovu podlogu. Može se ukloniti u djelovima ili cjelini
2.3	Montažno demontažni privremeni objekat	2315/3 K.O. Tuzi	Kiosk	6.00 m2	Namijenjen trgovini i uslugama. Od lakih kvalitetnih materijala, montira se na gotovu podlogu. Može se ukloniti u djelovima ili cjelini

Planirani privremeni objekti

Lokacija br.3 **TUZI KOD GIMNAZIJE**

Zona: I

Br. lok	Vrsta prema načinu na koji je pričvršćen za tlo	Katastarska parcela	Vrsta prema namjeni	Dimenzije	Opis privremenog objekta
3.1	Montažno demontažni privremeni objekat	2997/1 K.O. Tuzi	Kiosk	18.00 m2	Namijenjen trgovini i uslugama. Od lakih kvalitetnih materijala, montira se na gotovu podlogu. Može se ukloniti u djelovima ili cjelini

Planirani privremeni objekti
Lokacija br.4 **Put Tuzi-Mataguži i
Tuzi-Vranj**

Zona: I

Br. lok	Vrsta prema načinu na koji je pričvršćen za tlo	Katastarska parcela	Vrsta prema namjeni	Dimenzije	Opis privremenog objekta
4.1	Montažno demontažni privremeni objekat	3205 K.O. Tuzi	Kiosk	6.00 m2	Namijenjen trgovini i uslugama. Od lakih kvalitetnih materijala, montira se na gotovu podlogu. Može se ukloniti u djelovima ili cjelini
4.2	Montažno demontažni privremeni objekat	3205 K.O. Tuzi	Autobusko stajalište	6.00 m2	Tipsko modularno autobusko stajalište , u skladu sa urbanističkim uslovima datim u ovom Programu za ovu vrstu privremenih objekata. Za stavljanje u funkciju objekta neophodno je pribaviti saglasnost Direkcije za saobraćaj

Planirani privremeni objekti

Lokacija br.5 Tuzi kod katoličke crkve

Zona: I

Br. lok	Vrsta prema načinu na koji je pričvršćen za tlo	Katastarska parcela	Vrsta prema namjeni	Dimenzije	Opis privremenog objekta
5.1	Nepokretni privremeni objekat	2315/4 K.O. Tuzi	Bilbord	4 x 3 m	Izrađen od lakih materijala u ramu, na nosećem stubu. Vrsta reklamno-oglasnog panoa koji prema obliku i raspoloživim površinama može biti jednostran, dvostran ili trostran
5.2	Montažno demontažni privremeni objekat	2315/4 K.O. Tuzi	Autobusko stajalište	P= 6 m ²	Tipsko modularno autobusko stajalište, u skladu sa urbanističkim uslovima datim u ovom Programu za ovu vrstu privremenih objekata. Za sztaavljanje u funkciju objekta neophodno je pribaviti saglasnost Direkcije za saobraćaj.

Planirani privremeni objekti
Lokacija br.6 **Dinoša - kod sportskog
poligona**

Zona: I

Br. lok	Vrsta prema načinu na koji je pričvršćen za tlo	Katastarska parcela	Vrsta prema namjeni	Dimenzije	Opis privremenog objekta
6.1	Montažno demontažni privremeni objekat	1167 K.O. Dinoša	Kiosk	P= 6.00 m2	Privremeni objekat namijenjen trgovini i uslugama, izgrađen od lakih kvalitetnih materijala, montira se na gotovu podlogu, može se ukloniti sa lokacije u djelovima ili cjelini. Kiosk svojim izgledom i oblikovanjem mora biti uklopljen u okolinu gdje se postavlja.
6.2	Montažno demontažni privremeni objekat	1168 K.O. Dinoša	Kiosk	P= 6.00 m2	Privremeni objekat namijenjen trgovini i uslugama, izgrađen od lakih kvalitetnih materijala, montira se na gotovu podlogu, može se ukloniti sa lokacije u djelovima ili cjelini. Kiosk svojim izgledom i oblikovanjem mora biti uklopljen u okolinu gdje se postavlja.
6.3	Montažno demontažni privremeni objekat	1168 K.O. Dinoša	Kiosk	P= 6.00 m2	Privremeni objekat namijenjen trgovini i uslugama, izgrađen od lakih kvalitetnih materijala, montira se na gotovu podlogu, može se ukloniti sa lokacije u djelovima ili cjelini. Kiosk svojim izgledom i oblikovanjem mora biti uklopljen u okolinu gdje se postavlja.

Planirani privremeni objekti

Lokacija br.7 Tuzi - pored puta prema Dinoši Zona: I

Br. lok	Vrsta prema načinu na koji je pričvršćen za tlo	Katastarska parcela	Vrsta prema namjeni	Dimenzije	Opis privremenog objekta
7.1.	Nepokretni privremeni objekat	16/3 K.O. Tuzi	Montažna hala i hangar	675.00 m2	Montažna hala-hangar je od čelične konstrukcije sa odgovarajućom ispunom od sendvič panela, i može imati armirano betonske elemente.

Planirani privremeni objekti

Lokacija br.8 Tuzi kod pijace

Zona: I

Br. lok	Vrsta prema načinu na koji je pričvršćen za tlo	Katastarska parcela	Vrsta prema namjeni	Dimenzije	Opis privremenog objekta
8.1.	Otvorena površina u funkciji privremenog objekta	2313 K.O. Tuzi	Privremeno parkiralište	1000.00 m ²	Formira se na neuređenom zemljištu koje se u datim uslovima može prilagoditi parkiranju vozila U sklopu privremenog parkirališta teren se ne može betonirati nit vršiti njegova fizička promjena ali se može formirati podloga od šljunka srednje granulacije debljine max 15 cm. U okviru parkirališta može postojati montažno demontažna prijemna kućica kao i ulazna i izlazna rampa.
8.2.	Otvorena površina u funkciji privremenog objekta	2313 K.O. Tuzi	Privremeno parkiralište	1000.00 m ²	Formira se na neuređenom zemljištu koje se u datim uslovima može prilagoditi parkiranju vozila U sklopu privremenog parkirališta teren se ne može betonirati nit vršiti njegova fizička promjena ali se može formirati podloga od šljunka srednje granulacije debljine max 15 cm. U okviru parkirališta može postojati montažno demontažna prijemna kućica kao i ulazna i izlazna rampa.

Planirani privremeni objekti

Lokacija br.9 Kuće Rakića

Zona: I

Br. lok	Vrsta prema načinu na koji je pričvršćen za tlo	Katastarska parcela	Vrsta prema namjeni	Dimenzije	Opis privremenog objekta
9.1.	Nepokretni privremeni objekat	330/154 K.O. Tuzi	Montažna hala i hangar	500.00 m ²	Montažna hala-hangar je od čelične konstrukcije sa odgovarajućom ispunom od sendvič panela, i može imati armirano betonske elemente.
9.2.	Nepokretni privremeni objekat	330/155 K.O. Tuzi	Montažna hala i hangar	500.00 m ²	Montažna hala-hangar je od čelične konstrukcije sa odgovarajućom ispunom od sendvič panela, i može imati armirano betonske elemente.
9.3.	Nepokretni privremeni objekat	330/43 K.O. Tuzi	Montažna hala i hangar	500.00 m ²	Montažna hala-hangar je od čelične konstrukcije sa odgovarajućom ispunom od sendvič panela, i može imati armirano betonske elemente.
9.4.	Nepokretni privremeni objekat	330/156 K.O. Tuzi	Montažna hala i hangar	500.00 m ²	Montažna hala-hangar je od čelične konstrukcije sa odgovarajućom ispunom od sendvič panela, i može imati armirano betonske elemente.

PLANIRANI PRIVREMENI OBJEKTI NA TERITORIJI OPŠTINE TUZI

Planirani privremeni objekti
Lokacija br.10 Tuzi

Zona: I

Br. lok	Vrsta prema načinu na koji je pričvršćen za tlo	Katastarska parcela	Vrsta prema namjeni	Dimenzije	Opis privremenog objekta
10.	Montažno demontažni privremeni objekat	2209 K.O. Tuzi	Reklamni pano	P= 2.50 m ²	Objekat namijenjen isticanju reklamnih poruka,može biti jednostrani ili dvostrani, postavlja se na postojeću urađenu površinu.

Planirani privremeni objekti

Lokacija br.11 Kuće Rakića

Br. lok	Vrsta prema načinu na koji je pričvršćen za tlo	Katastarska parcela	Vrsta prema namjeni	Dimenzije	Opis privremenog objekta
11.	Nepokretni privremeni objekat	392/14 K.O. Tuzi	Hangar	P= 1 285 m ²	<p>Maksimalne dimenzije montažne hale odnosno hangara određuju se na osnovu karakteristika konkretne lokacije i namjene za koju se predviđa njeno postavljanje.</p> <p>Montažna hala odnosno hangar je od čelične konstrukcije sa odgovarajućom ispunom od sendvič panela, a kod nepokretnog privremenog objekta, montažna hala odnosno hangar može imati armirano betonske elemente.</p> <p>Montažna hala odnosno hangar koji se postavlja na prostoru zaštićenog područja izrađuje se od drveta</p>

Planirani privremeni objekti
Lokacija br.12 Tuzi

Zona: I

Br. lok	Vrsta prema načinu na koji je pričvršćen za tlo	Katastarska parcela	Vrsta prema namjeni	Dimenzije	Opis privremenog objekta
12.1	Nepokretni privremeni objekat	2242 K.O. Tuzi	Trostrani bilbord	4x3 m (36 m ²)	Objekat namijenjen isticanju reklamnih poruka,može biti jednostrani ili dvostrani, postavlja se na postojeću urađenu površinu.
12.2	Nepokretni privremeni objekat	2242 K.O. Tuzi	Dvostrani bilbord	4x3 m razvijena reklamna površina 24+ 24 m ²	Objekat namijenjen isticanju reklamnih poruka,može biti jednostrani ili dvostrani, postavlja se na postojeću urađenu površinu.
12.3	Nepokretni privremeni objekat	2242 K.O. Tuzi	Dvostrani bilbord	4x3 m razvijena reklamna površina 24+ 24 m ²	Objekat namijenjen isticanju reklamnih poruka,može biti jednostrani ili dvostrani, postavlja se na postojeću urađenu površinu.

Planirani privremeni objekti
Lokacija br.13 Tuzi

Zona: I

Br. lok	Vrsta prema načinu na koji je pričvršćen za tlo	Katastarska parcela	Vrsta prema namjeni	Dimenzije	Opis privremenog objekta
13.	Montažno demontažni privremeni objekat	2313 K.O. Tuzi	Štand	2x2 m	<p>Štand je pokretni odnosno montažno-demontažni privremeni objekat, koji se postavlja na gotovu podlogu i kod kojeg jedan konstruktivni sklop objedinjuje površinu za izlaganje, čuvanje robe i zaštitu od atmosferskih prilika.</p> <p>Maksimalna površina štanda može biti do 4 m². Na štandu se može vršiti prodaja umjetničkih predmeta, knjiga, štampe, suvenira, čestitki, cvijeća, proizvoda domaće radinosti.</p>

Planirani privremeni objekti
Lokacija br.14 **Vranj**

Zona: I

Br. lok	Vrsta prema načinu na koji je pričvršćen za tlo	Katastarska parcela	Vrsta prema namjeni	Dimenzije	Opis privremenog objekta
14.	Montažno demontažni privremeni objekat	3118/1 K.O. Vranj	Fiksna radiokomunikaciona stanica	5 x 5 m	Fiksna radiokomunikaciona stanica je nepokretni privremeni objekat koji je dio elektronske komunikacione mreže. Fiksna radiokomunikaciona stanica se sastoji od predajne i/ili prijemne radiostanice i druge radio opreme (napajanje, baterije, mrežna oprema) smještene u odgovarajući kabinet ili drugi objekat, kablova za povezivanje radio stanice i pripadajućeg antenskog sistema i antenskog sistema. Antenski sistem se montira na antenski stub metalne ili betonske konstrukcije, pričvršćen za tlo ili drugi objekat čvrste gradnje odgovarajućim temeljima ili ankerima ili na metalne antenske nosače pričvršćene za drugi objekat čvrste gradnje.

Planirani privremeni objekti
Lokacija br.15 Tuzi

Zona: I

Br. lok	Vrsta prema načinu na koji je pričvršćen za tlo	Katastarska parcela	Vrsta prema namjeni	Dimenzije	Opis privremenog objekta
15.1	Nepokretni privremeni objekat	3455/1 K.O. Tuzi	Jedostrani bilbord	4x3 m	Izrađen od lakih materijala u ramu, na nosećem stubu. Vrsta reklamno-oglasnog panoa koji prema obliku i raspoloživim površinama može biti jednostran, dvostran ili trostran
15.2	Nepokretni privremeni objekat	3455/1 K.O. Tuzi	Jedostrani bilbord	4x3 m	Izrađen od lakih materijala u ramu, na nosećem stubu. Vrsta reklamno-oglasnog panoa koji prema obliku i raspoloživim površinama može biti jednostran, dvostran ili trostran
15.3	Nepokretni privremeni objekat	3455/1 K.O. Tuzi	Jedostrani bilbord	4x3 m	Izrađen od lakih materijala u ramu, na nosećem stubu. Vrsta reklamno-oglasnog panoa koji prema obliku i raspoloživim površinama može biti jednostran, dvostran ili trostran
15.4	Nepokretni privremeni objekat	3455/1 K.O. Tuzi	Jedostrani bilbord	4x3 m	Izrađen od lakih materijala u ramu, na nosećem stubu. Vrsta reklamno-oglasnog panoa koji prema obliku i raspoloživim površinama može biti jednostran, dvostran ili trostran
15.5	Nepokretni privremeni objekat	3455/1 K.O. Tuzi	Jedostrani bilbord	4x3 m	Izrađen od lakih materijala u ramu, na nosećem stubu. Vrsta reklamno-oglasnog panoa koji prema obliku i raspoloživim površinama može biti jednostran, dvostran ili trostran

Planirani privremeni objekti
Lokacija br.16 Tuzi

Zona: I

Br. lok	Vrsta prema načinu na koji je pričvršćen za tlo	Katastarska parcela	Vrsta prema namjeni	Dimenzije	Opis privremenog objekta
16.	Nepokretni privremeni objekat	3455/1 K.O. Tuzi	Dvostrani bilbord	4x3 m	Objekat namijenjen isticanju reklamnih poruka,može biti jednostrani ili dvostrani, postavlja se na postojeću urađenu površinu.

Planirani privremeni objekti
Lokacija br.17 Tuzi

Zona: I

Br. lok	Vrsta prema načinu na koji je pričvršćen za tlo	Katastarska parcela	Vrsta prema namjeni	Dimenzije	Opis privremenog objekta
17.	Nepokretni privremeni objekat	3475/1 K.O. Tuzi	Dvostrani bilbord	4x3 m	Objekat namijenjen isticanju reklamnih poruka,može biti jednostrani ili dvostrani, postavlja se na postojeću urađenu površinu.

Planirani privremeni objekti
Lokacija br.18 Tuzi

Zona: I

Br. lok	Vrsta prema načinu na koji je pričvršćen za tlo	Katastarska parcela	Vrsta prema namjeni	Dimenzije	Opis privremenog objekta
18.	Nepokretni privremeni objekat	3481/1 K.O. Tuzi	Dvostrani bilbord	4x3 m	Objekat namijenjen isticanju reklamnih poruka,može biti jednostrani ili dvostrani, postavlja se na postojeću urađenu površinu.

Planirani privremeni objekti
Lokacija br.19 Tuzi

Zona: I

Br. lok	Vrsta prema načinu na koji je pričvršćen za tlo	Katastarska parcela	Vrsta prema namjeni	Dimenzije	Opis privremenog objekta
19.	Nepokretni privremeni objekat	2315/1 K.O. Tuzi	Dvostrani bilbord	4x3 m	Objekat namijenjen isticanju reklamnih poruka,može biti jednostrani ili dvostrani, postavlja se na postojeću urađenu površinu.

Planirani privremeni objekti
Lokacija br.20 Tuzi

Zona: I

Br. lok	Vrsta prema načinu na koji je pričvršćen za tlo	Katastarska parcela	Vrsta prema namjeni	Dimenzije	Opis privremenog objekta
20.	Pokretni privremeni objekat	2242 K.O. Tuzi	Ugostiteljski aparat	P=2 m2	<p>Ugostiteljski aparat za prodaju kokica, čipsa, kestena, kukuruza, krofni, palačinki, šećerne pjene, sladoleda na točenje, sladoleda na kuglu je pokretni privremeni objekat koji se postavlja na gotovu podlogu.</p> <p>Ugostiteljski aparat se postavlja na gotovu podlogu ispred ugostiteljskog objekta, u sklopu ugostiteljske terase ili za samostalno obavljanje djelatnosti. Površina ugostiteljskog aparata može biti do 2 m2. Ugostiteljski aparat koji se postavlja na javnim površinama treba da bude pokretan - kolica na točkovima i da se uklanja sa javne površine nakon obavljanja djelatnosti tokom dana. Uz ugostiteljski aparat može se postaviti suncobran odnosno tenda, stolica na rasklapanje i kanta za otpatke.</p> <p>Na obodu suncobrana odnosno tende, koji se postavljaju uz ugostiteljski objekat može biti ispisan samo naziv ugostiteljskog objekta, u skladu sa osnovnim tonom suncobrana odnosno tende.</p>

Planirani privremeni objekti

Lokacija br.21 Tuzi

Br. lok	Vrsta prema načinu na koji je pričvršćen za tlo	Katastarska parcela	Vrsta prema namjeni	Dimenzije	Opis privremenog objekta
21.	Nepokretni privremeni objekat	394/15 K.O. Tuzi	Montažna hala i hangar	285.00 m2	Izgrađen od čelične konstrukcije i armirano betonskih elementata, sa ispunom od sendvič panela.

Planirani privremeni objekti

Lokacija br.22 Tuzi

Br. lok	Vrsta prema načinu na koji je pričvršćen za tlo	Katastarska parcela	Vrsta prema namjeni	Dimenzije	Opis privremenog objekta
22.	Nepokretni privremeni objekat	394/13 K.O. Tuzi	Montažna hala i hangar	P=105 m ²	Izgrađen od čelične konstrukcije i armirano betonskih elementata, sa ispunom od sendvič panela.

Planirani privremeni objekti

Lokacija br.23 Karabuško polje

Br. lok	Vrsta prema načinu na koji je pričvršćen za tlo	Katastarska parcela	Vrsta prema namjeni	Dimenzije	Opis privremenog objekta
23.	Nepokretni privremeni objekat	1595/121 K.O. Tuzi	Fiksna radiokomunikaciona stanica	P=10 m2	<p>Fiksna radiokomunikaciona stanica je nepokretni privremeni objekat koji je dio elektronske komunikacione mreže.</p> <p>Fiksna radiokomunikaciona stanica se sastoji od predajne i/ili prijemne radiostanice i druge radio opreme (napajanje, baterije, mrežna oprema) smještene u odgovarajući kabinet ili drugi objekat, kablova za povezivanje radio stanice i pripadajućeg antenskog sistema i antenskog sistema.</p> <p>Antenski sistem se montira na antenski stub metalne ili betonske konstrukcije, pričvršćen za tlo ili drugi objekat čvrste gradnje odgovarajućim temeljima ili ankerima ili na metalne antenske nosače pričvršćene za drugi objekat čvrste gradnje.</p> <p>Dimenzije kabineta, antenskog sistema i antenskog stuba, odnosno antenskih nosača iz prethodnog stave određuju se u zavisnosti od uslova za optimalno funkcionisanje fiksne radiokomunikacione stanice i uslova konkretne lokacije.</p>

Planirani privremeni objekti

Lokacija br.24 Tuzi

Br. lok	Vrsta prema načinu na koji je pričvršćen za tlo	Katastarska parcela	Vrsta prema namjeni	Dimenzije	Opis privremenog objekta
24.	Montažno demontažni objekat	2161 K.O. Tuzi	Objekat za servisiranje ili pranje vozila	P=165 m ²	<p>Montažni objekat za servisiranje ili pranje vozila je montažno-demontažni privremeni objekat za pranje i čišćenje, obavljanje tehničkog pregleda odnosno servis vozila svih tipova.</p> <p>Bruto površina montažnog objekta iz stava 1 ovog člana zavisi od potrebe za efikasnim odvijanjem predviđene djelatnosti, što podrazumeva dovoljan prostor za smještanje vozila, kao i nesmetanu komunikaciju osoblja koje pruža usluge pranja i čišćenja.</p> <p>Noseća konstrukcija montažnog objekta iz stava 1 ovog člana je od čeličnih profila, krovna konstrukcija je čelična, krovni pokrivač od lima, a zidna ispunjena su montažni sendvič paneli.</p> <p>Ako je objekat iz stava 1 ovog člana formiran u vidu nadstrešnice, konstrukciju krova nosi čelični, konstruktivni skelet montiran na armirano-betonske temelje, dok se ostatak konstrukcije pada izvodi prema tehničkoj dokumentaciji</p>

Planirani privremeni objekti

Lokacija br.25 Tuzi

Br. lok	Vrsta prema načinu na koji je pričvršćen za tlo	Katastarska parcela	Vrsta prema namjeni	Dimenzije	Opis privremenog objekta
25.	Otvorena površina u funkciji privremenog objekta	1952/16 K.O. Tuzi	Auto kamp	P= 150 m ²	<p>Auto kamp je otvorena površina u funkciji privremenog objekta, koju čini zemljište određeno za boravak lica u kamp kućici na točkovima (mobile home), kamp prikolici, pod šatorom ili drugoj mobilnoj opremi za smještaj ljudi na otvorenom prostoru. Pod mobilnom opremom iz stava 1 ovog člana ne smatra se vikend kućica sa ili bez sopstvenog sanitarnog čvora.</p> <p>Maksimalna površina auto kampa iznosi 5.000 m², a minimalni kapacitet auto kampa je deset kamp mjesta. Površina na kojoj se postavlja auto kamp ne može se fizički mijenjati odnosno betonirati. Izuzetno, od stava 4 ovog člana na terenu se može formirati podloga od šljunka srednje granulacije debljine maksimalno 15 cm, pod uslovom da se ne radi o zelenoj površini.</p> <p>Auto kamp ima zajednički mobilni sanitarni blok kontejnerskog tipa sa priključkom na kanalizacioni sistem ili na vodonepropusnu septičku jamu odnosno septičku jamu sa bioprečišćivačem i montažno-demontažnu prijemnu kućicu (recepciju).</p>

Planirani privremeni objekti

Lokacija br.26 Tuzi

Br. lok	Vrsta prema načinu na koji je pričvršćen za tlo	Katastarska parcela	Vrsta prema namjeni	Dimenzije	Opis privremenog objekta
26.	Montažno - demontažni objekat	2229/1 K.O. Tuzi	Privremeni ugostiteljski objekat	P= 30 m2	<p>Privremeni ugostiteljski objekat je objekat namijenjen za pružanje ugostiteljskih usluga (kafé bar, restoran, slastičara, jednostavne ugostiteljske usluge). Privremeni ugostiteljski objekat površine do 30 m2 može biti isključivo montažno-demontažni privremeni objekat, a preko 30 m2 površine može biti i nepokretni privremeni objekat.</p> <p>Privremeni ugostiteljski objekat površine do 30 m2 može biti od lakih kvalitetnih materijala, proizveden od ovlaštenog proizvođača, montira se na gotovu podlogu (asfalt, beton, kamene ploče, drvo), sa mogućnošću da se sa lokacije ukloni u cjelini ili u djelovima.</p>

Planirani privremeni objekti

Lokacija br.27 Tuzi

Br. lok	Vrsta prema načinu na koji je pričvršćen za tlo	Katastarska parcela	Vrsta prema namjeni	Dimenzije	Opis privremenog objekta
27.	Otvorena površina u funkciji privremenog objekta	2315/2 K.O. Tuzi	Privremeno parkiralište	P= 200 m ²	<p>Privremeni ugostiteljski objekat je objekat namijenjen za pružanje ugostiteljskih usluga (kafe bar, restoran, slastičara, jednostavne ugostiteljske usluge).</p> <p>Privremeni ugostiteljski objekat površine do 30 m² može biti isključivo montažno-demontažni privremeni objekat, a preko 30 m² površine može biti i nepokretni privremeni objekat.</p> <p>Privremeni ugostiteljski objekat površine do 30 m² može biti od lakih kvalitetnih materijala, proizveden od ovlašćenog proizvođača, montira se na gotovu podlogu (asfalt, beton, kamene ploče, drvo), sa mogućnošću da se sa lokacije ukloni u cjelini ili u djelovima.</p>

Planirani privremeni objekti

Lokacija br.28 Tuzi

Br. lok	Vrsta prema načinu na koji je pričvršćen za tlo	Katastarska parcela	Vrsta prema namjeni	Dimenzije	Opis privremenog objekta
28.	Montažno-demontažni privremeni objekat	2997/1 K.O. Tuzi	Objekat za servisiranje ili pranje vozila	P= 150.00 m2	<p>Montažni objekat za servisiranje ili pranje vozila je montažno-demontažni privremeni objekat za pranje i čišćenje, obavljanje tehničkog pregleda odnosno servis vozila svih tipova.</p> <p>Bruto površina montažnog objekta zavisi od potrebe za efikasnim odvijanjem predviđene djelatnosti, što podrazumeva dovoljan prostor za smještanje vozila, kao i nesmetanu komunikaciju osoblja koje pruža usluge pranja i čišćenja.</p> <p>Noseća konstrukcija montažnog objekta je od čeličnih profila, krovna konstrukcija je čelična, krovni pokrivač od lima, a zidna ispuna su montažni sendvič paneli. Ako je objekat formiran u vidu nadstrešnice, konstrukciju krova nosi čelični, konstruktivni skelet montiran na armirano-betonske temelje, dok se ostatak konstrukcije poda izvodi prema tehničkoj dokumentaciji.</p>

Planirani privremeni objekti

Lokacija br.29 Tuzi

Br. lok	Vrsta prema načinu na koji je pričvršćen za tlo	Katastarska parcela	Vrsta prema namjeni	Dimenzije	Opis privremenog objekta
29.	Nepokretni privremeni objekat	2997/1 K.O. Tuzi	Objekat za trgovinu i usluge	150.00 m2	<p>Objekat za trgovinu i usluge je privremeni objekat namjenjen za pružanje trgovinskih i drugih usluga.</p> <p>Objekat za trgovinu i usluge površine do 150 m2 može biti montažno-demontažni, a preko 150 m2 površine može biti i nepokretni.</p> <p>Objekat za trgovinu i usluge površine preko 150 m2 može biti od trajnog materijala - čelika pocinčanog i plastificiranog u boji, od inoksa ili od eloksiranog ili plastificiranog aluminijuma, a svojim izgledom, oblikovanjem i bojom usklađen sa prostorom u kojem se postavlja.</p> <p>Struktura fasada i zidova objekta za trgovinu i usluge može biti od pocinčanih bojenih limova, poliuretanskih panela, termopan stakla, fasadnih laminata ili fasadnih ispuna sa kamenim ili drvenim oblogama.</p>

Planirani privremeni objekti

Lokacija br.30 Tuzi

Br. lok	Vrsta prema načinu na koji je pričvršćen za tlo	Katastarska parcela	Vrsta prema namjeni	Dimenzije	Opis privremenog objekta
30.	Nepokretni privremeni objekat	334/20 K.O. Tuzi	Hangar	P= 273.00 m ²	<p>Maksimalne dimenzije montažne hale odnosno hangara određuju se na osnovu karakteristika konkretne lokacije i namjene za koju se predviđa njeno postavljanje.</p> <p>Montažna hala odnosno hangar je od čelične konstrukcije sa odgovarajućom ispunom od sendvič panela, a kod nepokretnog privremenog objekta, montažna hala odnosno hangar može imati armirano betonske elemente.</p> <p>Montažna hala odnosno hangar koji se postavlja na prostoru zaštićenog područja izrađuje se od drveta</p>

Planirani privremeni objekti

Lokacija br.31 Tuzi

Br. lok	Vrsta prema načinu na koji je pričvršćen za tlo	Katastarska parcela	Vrsta prema namjeni	Dimenzije	Opis privremenog objekta
31.1	Nepokretni privremeni objekat	397/2 K.O. Tuzi	Objekat za trgovinu i usluge	P= 150 m ²	<p>Objekat za trgovinu i usluge je privremeni objekat namjenjen za pružanje trgovinskih i drugih usluga.</p> <p>Objekat za trgovinu i usluge površine do 150 m² može biti montažno-demontažni, a preko 150 m² površine može biti i nepokretni.</p> <p>Objekat za trgovinu i usluge površine preko 150 m² može biti od trajnog materijala - čelika pocinčanog i plastificiranog u boji, od inoksa ili od eloksiranog ili plastificiranog aluminijuma, a svojim izgledom, oblikovanjem i bojom usklađen sa prostorom u kojem se postavlja.</p> <p>Struktura fasada i zidova objekta za trgovinu i usluge može biti od pocinčanih bojenih limova, poliuretanskih panela, termopan stakla, fasadnih laminata ili fasadnih ispuna sa kamenim ili drvenim oblogama.</p>
31.2	Nepokretni privremeni objekat	397/2 K.O. Tuzi	Objekat za trgovinu i usluge	P= 150 m ²	

Planirani privremeni objekti

Lokacija br.32 Tuzi

Zona: I

Br. lok	Vrsta prema načinu na koji je pričvršćen za tlo	Katastarska parcela	Vrsta prema namjeni	Dimenzije	Opis privremenog objekta
32.1	Montažno demontažni privremeni objekat	2317/12 K.O. Tuzi	Svjetleći reklamni pano	314x31 cm	Objekat namijenjen isticanju reklamnih poruka,može biti jednostrani ili dvostrani, postavlja se na postojeću urađenu površinu.
32.2	Montažno demontažni privremeni objekat	2317/12 K.O. Tuzi	Svjetleći reklamni pano	100x170 cm	Objekat namijenjen isticanju reklamnih poruka,može biti jednostrani ili dvostrani, postavlja se na postojeću urađenu površinu.

Planirani privremeni objekti

Lokacija br.33 Karabuško polje

Zona: I

Br. lok	Vrsta prema načinu na koji je pričvršćen za tlo	Katastarska parcela	Vrsta prema namjeni	Dimenzije	Opis privremenog objekta
33.	Montažno demontažni privremeni objekat	1579/9 K.O. Tuzi	Svjetleći reklamni pano	6.00 m2	Objekat namijenjen isticanju reklamnih poruka,može biti jednostrani ili dvostrani, postavlja se na postojeću urađenu površinu.

Planirani privremeni objekti

Lokacija br.34 Tuzi

Zona: I

Br. lok	Vrsta prema načinu na koji je pričvršćen za tlo	Katastarska parcela	Vrsta prema namjeni	Dimenzije	Opis privremenog objekta
34.	Montažno demontažni privremeni objekat	2434 K.O. Tuzi	Svjetleći reklamni pano	0.72 m2	Objekat namijenjen isticanju reklamnih poruka,može biti jednostrani ili dvostrani, postavlja se na postojeću urađenu površinu.

Planirani privremeni objekti

Lokacija br.35 Gornji Milješ

Br. lok	Vrsta prema načinu na koji je pričvršćen za tlo	Katastarska parcela	Vrsta prema namjeni	Dimenzije	Opis privremenog objekta
35.	Otvoreni površina u funkciji privremenog objekta	722 K.O. Tuzi	Sportski objekat- otvoreni teren	2350m ²	<p>Sportski objekat - otvoreni teren je privremeni objekat u funkciji sportsko-rekreativnih aktivnosti sa odgovarajućim sadržajima i ugrađenom opremom.</p> <p>Može sadržati prostor za gledaoce - montažne tribine.</p> <p>Oko objekta može se postaviti zaštitna ograda kako bi se zaštitilo okruženje od mogućih negativnih posljedica (sportskih rekvizita). Zaštitna ograda na koju se postavlja reklamni sadržaj smatra se reklamnom ogradom.</p> <p>Podloga sportskog objekta - otvorenog terena može biti gumena podloga, vještačka trava, atletska staza, multifunkcionalna podloga.</p> <p>U okviru pripadajuće lokacije sportskog objekta može se postaviti i montažni objekat površine do 16m², za potrebe prodaje karata, smještanja i izdavanja dijela opreme, kao i montažni objekat površine do 16m² za potrebe svlačionica.</p>

Planirani privremeni objekti

Lokacija br.36 Karabuško polje

Zona: I

Br. lok	Vrsta prema načinu na koji je pričvršćen za tlo	Katastarska parcela	Vrsta prema namjeni	Dimenzije	Opis privremenog objekta
36.	Nepokretni privremeni objekat	1350/1 K.O. Tuzi	Bilbord	20 m2	Objekat namijenjen isticanju reklamnih poruka,može biti jednostrani ili dvostrani, postavlja se na postojeću urađenu površinu.

Planirani privremeni objekti

Lokacija br.37 Tuzi

Zona: I

Br. lok	Vrsta prema načinu na koji je pričvršćen za tlo	Katastarska parcela	Vrsta prema namjeni	Dimenzije	Opis privremenog objekta
37.	Montažno demontažni privremeni objekat	2254 K.O. Tuzi	Svjetleći reklamni pano	1.97 m2	Objekat namijenjen isticanju reklamnih poruka,može biti jednostrani ili dvostrani, postavlja se na postojeću urađenu površinu.

Planirani privremeni objekti

Lokacija br.38 Vuksanlekići

Zona: I

Br. lok	Vrsta prema načinu na koji je pričvršćen za tlo	Katastarska parcela	Vrsta prema namjeni	Dimenzije	Opis privremenog objekta
38.	Montažno demontažni privremeni objekat	92/1 K.O.Vuksanlekici	Ugostiteljska terasa	P= 120.00 m ²	Postavlja se ispred ugostiteljskog objekta ili uz otvoreni šank odnosno plažni bar. Tenda u sklopu ugostiteljske terase može se postaviti ispred ulaza ili može biti slobodnostojeća. Postavlja se na metalnu konstrukciju. Ugostiteljske terase mogu se ograđivati vazama, žardinjerama i sl. do 100 cm visine bez fiksiranja za podlogu.

Planirani privremeni objekti

Lokacija br.39 Tuzi

Zona: I

Br. lok	Vrsta prema načinu na koji je pričvršćen za tlo	Katastarska parcela	Vrsta prema namjeni	Dimenzije	Opis privremenog objekta
39.	Montažno demontažni privremeni objekat	2436 K.O. Tuzi	Reklamni pano	630x280 cm	Objekat namijenjen isticanju reklamnih poruka,može biti jednostrani ili dvostrani, postavlja se na postojeću urađenu površinu.

Planirani privremeni objekti

Lokacija br.40 **Vuksan Lekići**

Br. lok	Vrsta prema načinu na koji je pričvršćen za tlo	Katastarska parcela	Vrsta prema namjeni	Dimenzije	Opis privremenog objekta
40.	Nepokretni privremeni objekat	323/4 K.O. Vuksan Lekići	Montažna hala i hangar	P= 1000 m2	Izgrađen od čelične konstrukcije i armirano betonskih elementata, sa ispunom od sendvič panela.

Planirani privremeni objekti

Lokacija br.41 Vuksan Lekići

Br. lok	Vrsta prema načinu na koji je pričvršćen za tlo	Katastarska parcela	Vrsta prema namjeni	Dimenzije	Opis privremenog objekta
41.	Montažno-demontažni privremeni objekat	326/21 K.O. Vuksan Lekići	Objekat za servisiranje ili pranje vozila	P= 150 m ²	<p>Montažni objekat za servisiranje ili pranje vozila je montažno-demontažni privremeni objekat za pranje i čišćenje, obavljanje tehničkog pregleda odnosno servis vozila svih tipova.</p> <p>Bruto površina montažnog objekta zavisi od potrebe za efikasnim odvijanjem predviđene djelatnosti, što podrazumeva dovoljan prostor za smještanje vozila, kao i nesmetanu komunikaciju osoblja koje pruža usluge pranja i čišćenja.</p> <p>Noseća konstrukcija montažnog objekta je od čeličnih profila, krovna konstrukcija je čelična, krovni pokrivač od lima, a zidna ispuna su montažni sendvič paneli. Ako je objekat formiran u vidu nadstrešnice, konstrukciju krova nosi čelični, konstruktivni skelet montiran na armirano-betonske temelje, dok se ostatak konstrukcije poda izvodi prema tehničkoj dokumentaciji.</p>

Planirani privremeni objekti

Lokacija br.42 Karabuško polje

Br. lok	Vrsta prema načinu na koji je pričvršćen za tlo	Katastarska parcela	Vrsta prema namjeni	Dimenzije	Opis privremenog objekta
42.	Montažno-demontažni privremeni objekat	394/7 K.O. Tuzi	Privremeni ugostiteljski objekat	35.00 m2	<p>Privremeni ugostiteljski objekat je objekat namijenjen za pružanje ugostiteljskih usluga (kafe bar, restoran, slastičara, jednostavne ugostiteljske usluge). Privremeni ugostiteljski objekat površine do 30 m2 može biti isključivo montažno-demontažni privremeni objekat, a preko 30 m2 površine može biti i nepokretni privremeni objekat.</p> <p>Privremeni ugostiteljski objekat površine do 30 m2 može biti od lakih kvalitetnih materijala, proizveden od ovlašćenog proizvođača, montira se na gotovu podlogu (asfalt, beton, kamene ploče, drvo), sa mogućnošću da se sa lokacije ukloni u cjelini ili u djelovima. Privremeni ugostiteljski objekat površine preko 30 m2 može biti od trajnog materijala - čelika pocinčanog i plastificiranog u boji, od inoksa, eloksiranog ili plastificiranog aluminijuma, drveta, a svojim izgledom, oblikovanjem i bojom usklađen sa prostorom u kojem se postavlja.</p>

Planirani privremeni objekti

Lokacija br.43 Karabuško polje

Br. lok	Vrsta prema načinu na koji je pričvršćen za tlo	Katastarska parcela	Vrsta prema namjeni	Dimenzije	Opis privremenog objekta
43.	Montažno-demontažni privremeni objekat	394/16 K.O. Tuzi	Objekat za servisiranje ili pranje vozila	P= 200.00 m ²	<p>Montažni objekat za servisiranje ili pranje vozila je montažno-demontažni privremeni objekat za pranje i čišćenje, obavljanje tehničkog pregleda odnosno servis vozila svih tipova. Bruto površina montažnog objekta zavisi od potrebe za efikasnim odvijanjem predviđene djelatnosti, što podrazumeva dovoljan prostor za smještanje vozila, kao i nesmetanu komunikaciju osoblja koje pruža usluge pranja i čišćenja.</p> <p>Noseća konstrukcija montažnog objekta je od čeličnih profila, krovna konstrukcija je čelična, krovni pokrivač od lima, a zidna ispunjena su montažni sendvič paneli. Ako je objekat formiran u vidu nadstrešnice, konstrukciju krova nosi čelični, konstruktivni skelet montiran na armirano-betonske temelje, dok se ostatak konstrukcije pod izvod prema tehničkoj dokumentaciji.</p>

Planirani privremeni objekti

Lokacija br.44 Tuzi

Br. lok	Vrsta prema načinu na koji je pričvršćen za tlo	Katastarska parcela	Vrsta prema namjeni	Dimenzije	Opis privremenog objekta
44.	Montažno-demontažni privremeni objekat	2242 K.O. Tuzi	Bankomat	P= 1.50 m ²	Bankomat je prefabrikovani uređaj namijenjen pružanju bankarskih usluga preuzimanja gotovog novca na otvorenom prostoru, a može postaviti kao samostojeći ili zidni, odnosno konzolno na fasadu objekta i sastoji se od zaštitnog kućišta i bankomatskog aparata.

Planirani privremeni objekti

Lokacija br.45 Tuzi

Br. lok	Vrsta prema načinu na koji je pričvršćen za tlo	Katastarska parcela	Vrsta prema namjeni	Dimenzije	Opis privremenog objekta
45.	Otvoreni prostor u funkciji privremenog objekta	2206 K.O. Tuzi	Plac za prodaju automobila	P= 150 m ²	<p>Plac za prodaju automobila je otvoreni prostor u funkciji privremenog objekta koji čini zemljište određeno za prezentaciju automobila na otvorenom prostoru. Površina placa za prodaju automobila iznosi do 5.000 m².</p> <p>Teren na kom je plac za prodaju automobila ne može se fizički mijenjati odnosno betonirati, s tim da se može formirati podloga od šljunka srednje granulacije debljine do 15 cm.</p> <p>U okviru placa za prodaju automobila može se postaviti montažno-demontažna prijemna kućica (recepција) sa sanitarnim blokom i kancelarijom, površine do 30 m².</p>

Planirani privremeni objekti

Lokacija br.46 Tuzi

Zona: I

Br. lok	Vrsta prema načinu na koji je pričvršćen za tlo	Katastarska parcela	Vrsta prema namjeni	Dimenzije	Opis privremenog objekta
46.	Montažno demontažni privremeni objekat	2980/250 K.O. Tuzi	Reklamni pano	4 x 4 m	Objekat namijenjen isticanju reklamnih poruka, može biti jednostrani ili dvostrani, postavlja se na postojeću urađenu površinu.

Planirani privremeni objekti

Lokacija br.47 Tuzi

Zona: I

Br. lok	Vrsta prema načinu na koji je pričvršćen za tlo	Katastarska parcela	Vrsta prema namjeni	Dimenzije	Opis privremenog objekta
47.	Montažno demontažni privremeni objekat	2439 K.O. Tuzi	Svjetleći reklamni pano	5,50 m2	Objekat namijenjen isticanju reklamnih poruka,može biti jednostrani ili dvostrani, postavlja se na postojeću urađenu površinu.

Planirani privremeni objekti				Zona: I	
Lokacija br.48 Tuzi					
Br. lok	Vrsta prema načinu na koji je pričvršćen za tlo	Katastarska parcela	Vrsta prema namjeni	Dimenzije	Opis privremenog objekta
48.	Montažno demontažni privremeni objekat	3036 K.O. Tuzi	Objekat za servisiranje i pranje vozila	160.00 m ²	<p>Montažni objekat za servisiranje ili pranje vozila je montažno-demontažni privremeni objekat za pranje i čišćenje, obavljanje tehničkog pregleda odnosno servis vozila svih tipova.</p> <p>Bruto površina montažnog objekta zavisi od potrebe za efikasnim odvijanjem predviđene djelatnosti, što podrazumeva dovoljan prostor za smještanje vozila, kao i nesmetanu komunikaciju osoblja koje pruža usluge pranja i čišćenja.</p> <p>Noseća konstrukcija montažnog objekta je od čeličnih profila, krovna konstrukcija je čelična, krovni pokrivač od lima, a zidna ispunjena su montažni sendvič paneli. Ako je objekat formiran u vidu nadstrešnice, konstrukciju krova nosi čelični, konstruktivni skelet montiran na armirano-betonske temelje, dok se ostatak konstrukcije pod izvod prema tehničkoj dokumentaciji.</p>

Planirani privremeni objekti				Zona: I	
Lokacija br.49 Tuzi					
Br. lok	Vrsta prema načinu na koji je pričvršćen za tlo	Katastarska parcela	Vrsta prema namjeni	Dimenzije	Opis privremenog objekta
49.	Montažno demontažni privremeni objekat	3034 K.O. Tuzi	Privremeni ugostiteljski objekat	150.00 m ²	<p>Privremeni ugostiteljski objekat je objekat namijenjen za pružanje ugostiteljskih usluga (kafé bar, restoran, slastičara, jednostavne ugostiteljske usluge). Privremeni ugostiteljski objekat površine do 30 m² može biti isključivo montažno-demontažni privremeni objekat, a preko 30 m² površine može biti i nepokretni privremeni objekat.</p> <p>Privremeni ugostiteljski objekat površine do 30 m² može biti od lakih kvalitetnih materijala, proizveden od ovlašćenog proizvođača, montira se na gotovu podlogu (asfalt, beton, kamene ploče, drvo), sa mogućnošću da se sa lokacije ukloni u cjelini ili u djelovima. Privremeni ugostiteljski objekat površine preko 30 m² može biti od trajnog materijala - čelika pocinčanog i plastificiranog u boji, od inoksa, eloksiranog ili plastificiranog aluminijuma, drveta, a svojim izgledom, oblikovanjem i bojom usklađen sa prostorom u kojem se postavlja.</p>

Planirani privremeni objekti

Lokacija br.50 Tuzi

Br. lok	Vrsta prema načinu na koji je pričvršćen za tlo	Katastarska parcela	Vrsta prema namjeni	Dimenzije	Opis privremenog objekta
50.	Montažno demontažni objekat	1579/9 K.O. Tuzi	Privremeni ugostiteljski objekat	P= 265 m ²	<p>Privremeni ugostiteljski objekat je objekat namijenjen za pružanje ugostiteljskih usluga (kafé bar, restoran, slastičara, jednostavne ugostiteljske usluge). Privremeni ugostiteljski objekat površine do 30 m² može biti isključivo montažno-demontažni privremeni objekat, a preko 30 m² površine može biti i nepokretni privremeni objekat.</p> <p>Privremeni ugostiteljski objekat površine do 30 m² može biti od lakih kvalitetnih materijala, proizveden od ovlašćenog proizvođača, montira se na gotovu podlogu (asfalt, beton, kamene ploče, drvo), sa mogućnošću da se sa lokacije ukloni u cjelini ili u djelovima.</p>

Planirani privremeni objekti

Lokacija br.51 Tuzi

Zona: I

Br. lok	Vrsta prema načinu na koji je pričvršćen za tlo	Katastarska parcela	Vrsta prema namjeni	Dimenzije	Opis privremenog objekta
51.	Montažno demontažni privremeni objekat	2297/1 K.O. Tuzi	Dvostrani reklamni pano	1x1 m 2 x 0.5 m	Objekat namijenjen isticanju reklamnih poruka,može biti jednostrani ili dvostrani, postavlja se na postojeću urađenu površinu.

Planirani privremeni objekti
Lokacija br.52 Tuzi

Zona: I

Br. lok	Vrsta prema načinu na koji je pričvršćen za tlo	Katastarska parcela	Vrsta prema namjeni	Dimenzije	Opis privremenog objekta
52.	Pokretni privremeni objekat	2242 K.O. Tuzi	Ugostiteljski aparat	P=2.00 m2	<p>Ugostiteljski aparat za prodaju kokica, čipsa, kestena, kukuruza, krofni, palačinki, šećerne pjene, sladoleda na točenje, sladoleda na kuglu je pokretni privremeni objekat koji se postavlja na gotovu podlogu.</p> <p>Ugostiteljski aparat se postavlja na gotovu podlogu ispred ugostiteljskog objekta, u sklopu ugostiteljske terase ili za samostalno obavljanje djelatnosti. Površina ugostiteljskog aparata može biti do 2 m2. Ugostiteljski aparat koji se postavlja na javnim površinama treba da bude pokretan - kolica na točkovima i da se uklanja sa javne površine nakon obavljanja djelatnosti tokom dana. Uz ugostiteljski aparat može se postaviti suncobran odnosno tenda, stolica na rasklapanje i kanta za otpatke.</p> <p>Na obodu suncobrana odnosno tende, koji se postavljaju uz ugostiteljski objekat može biti ispisan samo naziv ugostiteljskog objekta, u skladu sa osnovnim tonom suncobrana odnosno tende.</p>

Planirani privremeni objekti
Lokacija br.53 Tuzi

Zona: I

Br. lok	Vrsta prema načinu na koji je pričvršćen za tlo	Katastarska parcela	Vrsta prema namjeni	Dimenzije	Opis privremenog objekta
53.	Pokretni privremeni objekat	2293/4 K.O. Tuzi	Ugostiteljski aparat	P=2.00 m ²	<p>Ugostiteljski aparat za prodaju kokica, čipsa, kestena, kukuruza, krofni, palačinki, šećerne pjene, sladoleda na točenje, sladoleda na kuglu je pokretni privremeni objekat koji se postavlja na gotovu podlogu.</p> <p>Ugostiteljski aparat se postavlja na gotovu podlogu ispred ugostiteljskog objekta, u sklopu ugostiteljske terase ili za samostalno obavljanje djelatnosti. Površina ugostiteljskog aparata može biti do 2 m². Ugostiteljski aparat koji se postavlja na javnim površinama treba da bude pokretan - kolica na točkovima i da se uklanja sa javne površine nakon obavljanja djelatnosti tokom dana. Uz ugostiteljski aparat može se postaviti suncobran odnosno tenda, stolica na rasklapanje i kanta za otpatke.</p> <p>Na obodu suncobrana odnosno tende, koji se postavljaju uz ugostiteljski objekat može biti ispisan samo naziv ugostiteljskog objekta, u skladu sa osnovnim tonom suncobrana odnosno tende.</p>

Planirani privremeni objekti
Lokacija br.54 Tuzi

Zona: I

Br. lok	Vrsta prema načinu na koji je pričvršćen za tlo	Katastarska parcela	Vrsta prema namjeni	Dimenzije	Opis privremenog objekta
54.	Pokretni privremeni objekat	2242 K.O. Tuzi	Ugostiteljski aparat	P= 1.00 m ²	<p>Ugostiteljski aparat za prodaju kokica, čipsa, kestena, kukuruza, krofni, palačinki, šećerne pjene, sladoleda na točenje, sladoleda na kuglu je pokretni privremeni objekat koji se postavlja na gotovu podlogu.</p> <p>Ugostiteljski aparat se postavlja na gotovu podlogu ispred ugostiteljskog objekta, u sklopu ugostiteljske terase ili za samostalno obavljanje djelatnosti. Površina ugostiteljskog aparata može biti do 2 m². Ugostiteljski aparat koji se postavlja na javnim površinama treba da bude pokretan - kolica na točkovima i da se uklanja sa javne površine nakon obavljanja djelatnosti tokom dana. Uz ugostiteljski aparat može se postaviti suncobran odnosno tenda, stolica na rasklapanje i kanta za otpatke.</p> <p>Na obodu suncobrana odnosno tende, koji se postavljaju uz ugostiteljski objekat može biti ispisan samo naziv ugostiteljskog objekta, u skladu sa osnovnim tonom suncobrana odnosno tende.</p>

Planirani privremeni objekti

Lokacija br.55 Tuzi

Br. lok	Vrsta prema načinu na koji je pričvršćen za tlo	Katastarska parcela	Vrsta prema namjeni	Dimenzije	Opis privremenog objekta
55.	Montažno-demontažni privremeni objekat	2997/1 K.O. Tuzi	Objekat za servisiranje ili pranje vozila	P= 150.00 m2	<p>Montažni objekat za servisiranje ili pranje vozila je montažno-demontažni privremeni objekat za pranje i čišćenje, obavljanje tehničkog pregleda odnosno servis vozila svih tipova.</p> <p>Bruto površina montažnog objekta zavisi od potrebe za efikasnim odvijanjem predviđene djelatnosti, što podrazumeva dovoljan prostor za smještanje vozila, kao i nesmetanu komunikaciju osoblja koje pruža usluge pranja i čišćenja.</p> <p>Noseća konstrukcija montažnog objekta je od čeličnih profila, krovna konstrukcija je čelična, krovni pokrivač od lima, a zidna ispunjena su montažni sendvič paneli. Ako je objekat formiran u vidu nadstrešnice, konstrukciju krova nosi čelični, konstruktivni skelet montiran na armirano-betonske temelje, dok se ostatak konstrukcije pod izvod prema tehničkoj dokumentaciji.</p>

Planirani privremeni objekti				Zona: I	
Lokacija br.56 Tuzi					
Br. lok	Vrsta prema načinu na koji je pričvršćen za tlo	Katastarska parcela	Vrsta prema namjeni	Dimenzije	Opis privremenog objekta
56.	Montažno demontažni privremeni objekat	2997/1 K.O. Tuzi	Privremeni objekat za trgovinu i usluge	200.00 m ²	<p>Objekat za trgovinu i usluge je privremeni objekat namjenjen za pružanje trgovinskih i drugih usluga.</p> <p>Objekat za trgovinu i usluge površine do 150 m² može biti montažno-demontažni, a preko 150 m² površine može biti i nepokretni.</p> <p>Objekat za trgovinu i usluge površine preko 150 m² može biti od trajnog materijala - čelika pocinčanog i plastificiranog u boji, od inoksa ili od eloksiranog ili plastificiranog aluminijuma, a svojim izgledom, oblikovanjem i bojom usklađen sa prostorom u kojem se postavlja.</p> <p>Struktura fasada i zidova objekta za trgovinu i usluge može biti od pocinčanih bojenih limova, poliuretanskih panela, termopan stakla, fasadnih laminata ili fasadnih ispuna sa kamenim ili drvenim oblogama.</p>

Planirani privremeni objekti				Zona: I	
Lokacija br.57 Tuzi					
Br. lok	Vrsta prema načinu na koji je pričvršćen za tlo	Katastarska parcela	Vrsta prema namjeni	Dimenzije	Opis privremenog objekta
57.	Montažno demontažni privremeni objekat	2997/1 K.O. Tuzi	Privremeni objekat za trgovinu i usluge	200.00 m ²	<p>Objekat za trgovinu i usluge je privremeni objekat namjenjen za pružanje trgovinskih i drugih usluga.</p> <p>Objekat za trgovinu i usluge površine do 150 m² može biti montažno-demontažni, a preko 150 m² površine može biti i nepokretni.</p> <p>Objekat za trgovinu i usluge površine preko 150 m² može biti od trajnog materijala - čelika pocinčanog i plastificiranog u boji, od inoksa ili od eloksiranog ili plastificiranog aluminijuma, a svojim izgledom, oblikovanjem i bojom usklađen sa prostorom u kojem se postavlja.</p> <p>Struktura fasada i zidova objekta za trgovinu i usluge može biti od pocinčanih bojenih limova, poliuretanskih panela, termopan stakla, fasadnih laminata ili fasadnih ispuna sa kamenim ili drvenim oblogama.</p>

Planirani privremeni objekti				Zona: I	
Lokacija br.58 Tuzi					
Br. lok	Vrsta prema načinu na koji je pričvršćen za tlo	Katastarska parcela	Vrsta prema namjeni	Dimenzije	Opis privremenog objekta
58.	Montažno demontažni privremeni objekat	2997/1 K.O. Tuzi	Privremeni objekat za trgovinu i usluge	100.00 m ²	<p>Objekat za trgovinu i usluge je privremeni objekat namjenjen za pružanje trgovinskih i drugih usluga.</p> <p>Objekat za trgovinu i usluge površine do 150 m² može biti montažno-demontažni, a preko 150 m² površine može biti i nepokretni.</p> <p>Objekat za trgovinu i usluge površine preko 150 m² može biti od trajnog materijala - čelika pocinčanog i plastificiranog u boji, od inoksa ili od eloksiranog ili plastificiranog aluminijuma, a svojim izgledom, oblikovanjem i bojom usklađen sa prostorom u kojem se postavlja.</p> <p>Struktura fasada i zidova objekta za trgovinu i usluge može biti od pocinčanih bojanih limova, poliuretanskih panela, termopan stakla, fasadnih laminata ili fasadnih ispuna sa kamenim ili drvenim oblogama.</p>

Planirani privremeni objekti

Lokacija br.59 Tuzi

Br. lok	Vrsta prema načinu na koji je pričvršćen za tlo	Katastarska parcela	Vrsta prema namjeni	Dimenzije	Opis privremenog objekta
59.	Montažno demontažni objekat	2997/1 K.O. Tuzi	Privremeni ugostiteljski objekat	P= 200 m ²	<p>Privremeni ugostiteljski objekat je objekat namijenjen za pružanje ugostiteljskih usluga (kafé bar, restoran, slastičara, jednostavne ugostiteljske usluge). Privremeni ugostiteljski objekat površine do 30 m² može biti isključivo montažno-demontažni privremeni objekat, a preko 30 m² površine može biti i nepokretni privremeni objekat.</p> <p>Privremeni ugostiteljski objekat površine do 30 m² može biti od lakih kvalitetnih materijala, proizveden od ovlaštenog proizvođača, montira se na gotovu podlogu (asfalt, beton, kamene ploče, drvo), sa mogućnošću da se sa lokacije ukloni u cjelini ili u djelovima.</p>

Planirani privremeni objekti

Lokacija br.60 Tuzi

Br. lok	Vrsta prema načinu na koji je pričvršćen za tlo	Katastarska parcela	Vrsta prema namjeni	Dimenzije	Opis privremenog objekta
60.	Montažno demontažni objekat	2997/1 K.O. Tuzi	Privremeni ugostiteljski objekat	P= 200 m ²	<p>Privremeni ugostiteljski objekat je objekat namijenjen za pružanje ugostiteljskih usluga (kafé bar, restoran, slastičara, jednostavne ugostiteljske usluge). Privremeni ugostiteljski objekat površine do 30 m² može biti isključivo montažno-demontažni privremeni objekat, a preko 30 m² površine može biti i nepokretni privremeni objekat.</p> <p>Privremeni ugostiteljski objekat površine do 30 m² može biti od lakih kvalitetnih materijala, proizveden od ovlaštenog proizvođača, montira se na gotovu podlogu (asfalt, beton, kamene ploče, drvo), sa mogućnošću da se sa lokacije ukloni u cjelini ili u djelovima.</p>

Planirani privremeni objekti

Lokacija br.61 Tuzi

Zona: I

Br. lok	Vrsta prema načinu na koji je pričvršćen za tlo	Katastarska parcela	Vrsta prema namjeni	Dimenzije	Opis privremenog objekta
61.	Montažno demontažni privremeni objekat	2980/21 K.O. Tuzi	Reklamni pano	240x64cm	Objekat namijenjen isticanju reklamnih poruka,može biti jednostrani ili dvostrani, postavlja se na postojeću urađenu površinu.

Planirani privremeni objekti

Lokacija br.62 Tuzi

Br. lok	Vrsta prema načinu na koji je pričvršćen za tlo	Katastarska parcela	Vrsta prema namjeni	Dimenzije	Opis privremenog objekta
62.	Nepokretni privremeni objekat	325/70 K.O. Tuzi	Hangar	P=500.00 m2	<p>Maksimalne dimenzije montažne hale odnosno hangara određuju se na osnovu karakteristika konkretne lokacije i namjene za koju se predviđa njeno postavljanje.</p> <p>Montažna hala odnosno hangar je od čelične konstrukcije sa odgovarajućom ispunom od sendvič panela, a kod nepokretnog privremenog objekta, montažna hala odnosno hangar može imati armirano betonske elemente.</p> <p>Montažna hala odnosno hangar koji se postavlja na prostoru zaštićenog područja izrađuje se od drveta</p>

Planirani privremeni objekti

Lokacija br.63 Tuzi

Br. lok	Vrsta prema načinu na koji je pričvršćen za tlo	Katastarska parcela	Vrsta prema namjeni	Dimenzije	Opis privremenog objekta
63.	Montažno demontažni objekat	3200 K.O. Tuzi	Privremeni objekat za trgovinu i usluge	P=170.00 m2	<p>Objekat za trgovinu i usluge je privremeni objekat namjenjen za pružanje trgovinskih i drugih usluga.</p> <p>Objekat za trgovinu i usluge površine do 150 m2 može biti montažno-demontažni, a preko 150 m2 površine može biti i nepokretni.</p> <p>Objekat za trgovinu i usluge površine preko 150 m2 može biti od trajnog materijala - čelika pocinčanog i plastificiranog u boji, od inoksa ili od eloksiranog ili plastificiranog aluminijuma, a svojim izgledom, oblikovanjem i bojom usklađen sa prostorom u kojem se postavlja.</p>
					<p>Struktura fasada i zidova objekta za trgovinu i usluge može biti od pocinčanih bojenih limova, poliuretanskih panela, termopan stakla, fasadnih laminata ili fasadnih ispuna sa kamenim ili drvenim oblogama.</p>

Planirani privremeni objekti

Lokacija br.64 Tuzi

Zona: I

Br. lok	Vrsta prema načinu na koji je pričvršćen za tlo	Katastarska parcela	Vrsta prema namjeni	Dimenzije	Opis privremenog objekta
64.	Montažno demontažni privremeni objekat	1350/1 K.O. Tuzi	Reklamni pano	4 m2	Objekat namijenjen isticanju reklamnih poruka, može biti jednostrani ili dvostrani, postavlja se na postojeću urađenu površinu.

Planirani privremeni objekti

Lokacija br.65 **Kuće Rakića**

Br. lok	Vrsta prema načinu na koji je pričvršćen za tlo	Katastarska parcela	Vrsta prema namjeni	Dimenzije	Opis privremenog objekta
65.	Montažno demontažni objekat	356/3 K.O. Tuzi	Privremeni objekat za trgovinu i usluge	P=50.00 m ²	<p>Objekat za trgovinu i usluge je privremeni objekat namjenjen za pružanje trgovinskih i drugih usluga.</p> <p>Objekat za trgovinu i usluge površine do 150 m² može biti montažno-demontažni, a preko 150 m² površine može biti i nepokretni.</p> <p>Objekat za trgovinu i usluge površine preko 150 m² može biti od trajnog materijala - čelika pocinčanog i plastificiranog u boji, od inoksa ili od eloksiranog ili plastificiranog aluminijuma, a svojim izgledom, oblikovanjem i bojom usklađen sa prostorom u kojem se postavlja.</p> <p>Struktura fasada i zidova objekta za trgovinu i usluge može biti od pocinčanih bojenih limova, poliuretanskih panela, termopan stakla, fasadnih laminata ili fasadnih ispuna sa kamenim ili drvenim oblogama.</p>

Planirani privremeni objekti

Lokacija br.66 Tuzi

Br. lok	Vrsta prema načinu na koji je pričvršćen za tlo	Katastarska parcela	Vrsta prema namjeni	Dimenzije	Opis privremenog objekta
66.	Montažno demontažni objekat	2997/1 K.O. Tuzi	Privremeni objekat za trgovinu i usluge	P=200.00 m2	<p>Objekat za trgovinu i usluge je privremeni objekat namjenjen za pružanje trgovinskih i drugih usluga.</p> <p>Objekat za trgovinu i usluge površine do 150 m2 može biti montažno-demontažni, a preko 150 m2 površine može biti i nepokretni.</p> <p>Objekat za trgovinu i usluge površine preko 150 m2 može biti od trajnog materijala - čelika pocinčanog i plastificiranog u boji, od inoksa ili od eloksiranog ili plastificiranog aluminijuma, a svojim izgledom, oblikovanjem i bojom usklađen sa prostorom u kojem se postavlja.</p> <p>Struktura fasada i zidova objekta za trgovinu i usluge može biti od pocinčanih bojenih limova, poliuretanskih panela, termopan stakla, fasadnih laminata ili fasadnih ispuna sa kamenim ili drvenim oblogama.</p>

Planirani privremeni objekti

Lokacija br.67 Tuzi

Br. lok	Vrsta prema načinu na koji je pričvršćen za tlo	Katastarska parcela	Vrsta prema namjeni	Dimenzije	Opis privremenog objekta
67.	Montažno demontažni objekat	2997/1 K.O. Tuzi	Privremeni objekat za trgovinu i usluge	P=200.00 m2	<p>Objekat za trgovinu i usluge je privremeni objekat namjenjen za pružanje trgovinskih i drugih usluga.</p> <p>Objekat za trgovinu i usluge površine do 150 m2 može biti montažno-demontažni, a preko 150 m2 površine može biti i nepokretni.</p> <p>Objekat za trgovinu i usluge površine preko 150 m2 može biti od trajnog materijala - čelika pocinčanog i plastificiranog u boji, od inoksa ili od eloksiranog ili plastificiranog aluminijuma, a svojim izgledom, oblikovanjem i bojom usklađen sa prostorom u kojem se postavlja.</p> <p>Struktura fasada i zidova objekta za trgovinu i usluge može biti od pocinčanih bojenih limova, poliuretanskih panela, termopan stakla, fasadnih laminata ili fasadnih ispuna sa kamenim ili drvenim oblogama.</p>

Planirani privremeni objekti

Lokacija br.68

Br. lok	Vrsta prema načinu na koji je pričvršćen za tlo	Katastarska parcela	Vrsta prema namjeni	Dimenzije	Opis privremenog objekta
68.	Nepokretni privremeni objekat	376/3 K.O. Tuzi	Montažna hala i hangar	40 x 25 m	Izgrađen od čelične konstrukcije i armirano betonskih elementata, sa ispunom od sendvič panela.

Planirani privremeni objekti

Lokacija br.69 Tuzi

Br. lok	Vrsta prema načinu na koji je pričvršćen za tlo	Katastarska parcela	Vrsta prema namjeni	Dimenzije	Opis privremenog objekta
69.	Montažno demontažni objekat	2997/1 K.O. Tuzi	Privremeni objekat za trgovinu i usluge	P=200.00 m ²	<p>Objekat za trgovinu i usluge je privremeni objekat namjenjen za pružanje trgovinskih i drugih usluga.</p> <p>Objekat za trgovinu i usluge površine do 150 m² može biti montažno-demontažni, a preko 150 m² površine može biti i nepokretni.</p> <p>Objekat za trgovinu i usluge površine preko 150 m² može biti od trajnog materijala - čelika pocinčanog i plastificiranog u boji, od inoksa ili od eloksiranog ili plastificiranog aluminijuma, a svojim izgledom, oblikovanjem i bojom usklađen sa prostorom u kojem se postavlja.</p> <p>Struktura fasada i zidova objekta za trgovinu i usluge može biti od pocinčanih bojenih limova, poliuretanskih panela, termopan stakla, fasadnih laminata ili fasadnih ispuna sa kamenim ili drvenim oblogama.</p>

Planirani privremeni objekti

Lokacija br.70 Tuzi

Br. lok	Vrsta prema načinu na koji je pričvršćen za tlo	Katastarska parcela	Vrsta prema namjeni	Dimenzije	Opis privremenog objekta
70.	Montažno demontažni objekat	2997/1 K.O. Tuzi	Privremeni objekat za trgovinu i usluge	P=200.00 m2	<p>Objekat za trgovinu i usluge je privremeni objekat namjenjen za pružanje trgovinskih i drugih usluga.</p> <p>Objekat za trgovinu i usluge površine do 150 m2 može biti montažno-demontažni, a preko 150 m2 površine može biti i nepokretni.</p> <p>Objekat za trgovinu i usluge površine preko 150 m2 može biti od trajnog materijala - čelika pocinčanog i plastificiranog u boji, od inoksa ili od eloksiranog ili plastificiranog aluminijuma, a svojim izgledom, oblikovanjem i bojom usklađen sa prostorom u kojem se postavlja.</p> <p>Struktura fasada i zidova objekta za trgovinu i usluge može biti od pocinčanih bojenih limova, poliuretanskih panela, termopan stakla, fasadnih laminata ili fasadnih ispuna sa kamenim ili drvenim oblogama.</p>

Planirani privremeni objekti

Lokacija br.71 Tuzi

Br. lok	Vrsta prema načinu na koji je pričvršćen za tlo	Katastarska parcela	Vrsta prema namjeni	Dimenzije	Opis privremenog objekta
71.	Montažno demontažni objekat	2997/1 K.O. Tuzi	Privremeni objekat za trgovinu i usluge	P=200.00 m2	<p>Objekat za trgovinu i usluge je privremeni objekat namjenjen za pružanje trgovinskih i drugih usluga.</p> <p>Objekat za trgovinu i usluge površine do 150 m2 može biti montažno-demontažni, a preko 150 m2 površine može biti i nepokretni.</p> <p>Objekat za trgovinu i usluge površine preko 150 m2 može biti od trajnog materijala - čelika pocinčanog i plastificiranog u boji, od inoksa ili od eloksiranog ili plastificiranog aluminijuma, a svojim izgledom, oblikovanjem i bojom usklađen sa prostorom u kojem se postavlja.</p> <p>Struktura fasada i zidova objekta za trgovinu i usluge može biti od pocinčanih bojenih limova, poliuretanskih panela, termopan stakla, fasadnih laminata ili fasadnih ispuna sa kamenim ili drvenim oblogama.</p>

Planirani privremeni objekti

Lokacija br.72 Tuzi

Br. lok	Vrsta prema načinu na koji je pričvršćen za tlo	Katastarska parcela	Vrsta prema namjeni	Dimenzije	Opis privremenog objekta
72.	Montažno demontažni objekat	2997/1 K.O. Tuzi	Privremeni ugostiteljski objekat	P= 200 m ²	<p>Privremeni ugostiteljski objekat je objekat namijenjen za pružanje ugostiteljskih usluga (kafé bar, restoran, slastičara, jednostavne ugostiteljske usluge). Privremeni ugostiteljski objekat površine do 30 m² može biti isključivo montažno-demontažni privremeni objekat, a preko 30 m² površine može biti i nepokretni privremeni objekat.</p> <p>Privremeni ugostiteljski objekat površine do 30 m² može biti od lakih kvalitetnih materijala, proizveden od ovlaštenog proizvođača, montira se na gotovu podlogu (asfalt, beton, kamene ploče, drvo), sa mogućnošću da se sa lokacije ukloni u cjelini ili u djelovima.</p>

Planirani privremeni objekti

Lokacija br.73 Tuzi

Br. lok	Vrsta prema načinu na koji je pričvršćen za tlo	Katastarska parcela	Vrsta prema namjeni	Dimenzije	Opis privremenog objekta
73.	Montažno demontažni objekat	2265 K.O. Tuzi	Mobilno postojenje za skladištenje, dopremanje i otpremanje goriva	P= 10 m2	Mobilno postojenje za skladištenje, dopremanje i otpremanje goriva služi za skladištenje za sopstvene potrebe (industrija, rudarstvo, poljoprivreda, šumarstvo, turizam, gradilišta), obuhvata skladištenje, dopremanje i otpremanje goriva bez mogućnosti prodaje za potrebe snabdijevanja prevoznih sredstava gorivom. paljenja 55 2/3C, kao i mjere zaštite od požara i eksplozija u skladu sa posebnim propisima.

Planirani privremeni objekti
Lokacija br.74 Tuzi

Zona: I

Br. lok	Vrsta prema načinu na koji je pričvršćen za tlo	Katastarska parcela	Vrsta prema namjeni	Dimenzije	Opis privremenog objekta
74.	Montažno demontažni privremeni objekat	2321/1 K.O. Tuzi	Zabavni park	P= 200 m ²	Zabavni park odnosno akva-park je montažno-demontažni privremeni objekat koji čini skup konstruktivnih elemenata, uređaja, bazena i druge opreme koja se postavlja na gotovu ili montažno-demontažnu podlogu. Naprave i uređaji koji čine zabavni ili akva-park mogu imati izražene zvučne i svjetlosne efekte namijenjene zabavi djece i odraslih, izrađeni su od savremenih i kvalitetnih materijala sa potrebnim atestima, a izgledom i oblikom usklađeni su sa okolnim ambijentom.

Planirani privremeni objekti
Lokacija br.75 Tuzi

Zona: I

Br. lok	Vrsta prema načinu na koji je pričvršćen za tlo	Katastarska parcela	Vrsta prema namjeni	Dimenzije	Opis privremenog objekta
75.	Montažno demontažni privremeni objekat	2227/2 K.O. Tuzi	Ugostiteljska terasa	P= 25.00 m ²	Postavlja se ispred ugostiteljskog objekta ili uz otvoreni šank odnosno plažni bar. Tenda u sklopu ugostiteljske terase može se postaviti ispred ulaza ili može biti slobodnostojeća. Postavlja se na metalnu konstrukciju. Ugostiteljske terase mogu se ograđivati vazama, žardinjerama i sl. do 100 cm visine bez fiksiranja za podlogu.

Planirani privremeni objekti

Lokacija br.76 Tuzi

Br. lok	Vrsta prema načinu na koji je pričvršćen za tlo	Katastarska parcela	Vrsta prema namjeni	Dimenzije	Opis privremenog objekta
76.	Montažno demontažni objekat	2319/1 K.O. Tuzi	Mobilno postojenje za skladištenje, dopremanje i otpremanje goriva	P= 10 m2	Mobilno postojenje za skladištenje, dopremanje i otpremanje goriva služi za skladištenje za sopstvene potrebe (industrija, rudarstvo, poljoprivreda, šumarstvo, turizam, gradilišta), obuhvata skladištenje, dopremanje i otpremanje goriva bez mogućnosti prodaje za potrebe snabdijevanja prevoznih sredstava gorivom. paljenja 55 2/3C, kao i mjere zaštite od požara i eksplozija u skladu sa posebnim propisima.

Planirani privremeni objekti

Lokacija br.77 Tuzi

Br. lok	Vrsta prema načinu na koji je pričvršćen za tlo	Katastarska parcela	Vrsta prema namjeni	Dimenzije	Opis privremenog objekta
77.	Montažno demontažni objekat	2997/1 K.O. Tuzi	Privremeni objekat za trgovinu i usluge	P=200.00 m ²	<p>Objekat za trgovinu i usluge je privremeni objekat namjenjen za pružanje trgovinskih i drugih usluga.</p> <p>Objekat za trgovinu i usluge površine do 150 m² može biti montažno-demontažni, a preko 150 m² površine može biti i nepokretni.</p> <p>Objekat za trgovinu i usluge površine preko 150 m² može biti od trajnog materijala - čelika pocinčanog i plastificiranog u boji, od inoksa ili od eloksiranog ili plastificiranog aluminijuma, a svojim izgledom, oblikovanjem i bojom usklađen sa prostorom u kojem se postavlja.</p> <p>Struktura fasada i zidova objekta za trgovinu i usluge može biti od pocinčanih bojenih limova, poliuretanskih panela, termopan stakla, fasadnih laminata ili fasadnih ispuna sa kamenim ili drvenim oblogama.</p>

Planirani privremeni objekti

Lokacija br.78 Milješ

Br. lok	Vrsta prema načinu na koji je pričvršćen za tlo	Katastarska parcela	Vrsta prema namjeni	Dimenzije	Opis privremenog objekta
78.	Montažno demontažni objekat	1538/4 K.O. Tuzi	Privremeni objekat za trgovinu i usluge	P=350.00 m ²	<p>Objekat za trgovinu i usluge je privremeni objekat namjenjen za pružanje trgovinskih i drugih usluga.</p> <p>Objekat za trgovinu i usluge površine do 150 m² može biti montažno-demontažni, a preko 150 m² površine može biti i nepokretni.</p> <p>Objekat za trgovinu i usluge površine preko 150 m² može biti od trajnog materijala - čelika pocinčanog i plastificiranog u boji, od inoksa ili od eloksiranog ili plastificiranog aluminijuma, a svojim izgledom, oblikovanjem i bojom usklađen sa prostorom u kojem se postavlja.</p> <p>Struktura fasada i zidova objekta za trgovinu i usluge može biti od pocinčanih bojenih limova, poliuretanskih panela, termopan stakla, fasadnih laminata ili fasadnih ispuna sa kamenim ili drvenim oblogama.</p>

Planirani privremeni objekti

Lokacija br.79 Karabuško polje

Br. lok	Vrsta prema načinu na koji je pričvršćen za tlo	Katastarska parcela	Vrsta prema namjeni	Dimenzije	Opis privremenog objekta
79.	Nepokretni privremeni objekat	392/4 K.O. Tuzi	Montažna hala i hangar	P= 300 m ²	Izgrađen od čelične konstrukcije i armirano betonskih elementata, sa ispunom od sendvič panela.

Planirani privremeni objekti

Lokacija br.80

Br. lok	Vrsta prema načinu na koji je pričvršćen za tlo	Katastarska parcela	Vrsta prema namjeni	Dimenzije	Opis privremenog objekta
80.	Nepokretni privremeni objekat	376/3 K.O. Tuzi	Montažna hala i hangar	27,4 x 21 m	Izgrađen od čelične konstrukcije i armirano betonskih elementata, sa ispunom od sendvič panela.

Planirani privremeni objekti

Lokacija br.81 Tuzi

Zona: I

Br. lok	Vrsta prema načinu na koji je pričvršćen za tlo	Katastarska parcela	Vrsta prema namjeni	Dimenzije	Opis privremenog objekta
81.	Montažno demontažni privremeni objekat	3475/2 K.O. Tuzi	Reklamni pano	3.10 m2	Objekat namijenjen isticanju reklamnih poruka,može biti jednostrani ili dvostrani, postavlja se na postojeću urađenu površinu.

Planirani privremeni objekti

Lokacija br.82 Tuzi

Zona: I

Br. lok	Vrsta prema načinu na koji je pričvršćen za tlo	Katastarska parcela	Vrsta prema namjeni	Dimenzije	Opis privremenog objekta
82.1	Montažno demontažni privremeni objekat	2223/1 K.O. Tuzi	Svjetleći reklamni pano	1.80 m2	Objekat namijenjen isticanju reklamnih poruka,može biti jednostrani ili dvostrani, postavlja se na postojeću urađenu površinu.
82.2	Montažno demontažni privremeni objekat	2223/1 K.O. Tuzi	Svjetleći reklamni pano	2.40 m2	Objekat namijenjen isticanju reklamnih poruka,može biti jednostrani ili dvostrani, postavlja se na postojeću urađenu površinu.

Planirani privremeni objekti

Lokacija br.83 Tuzi

Zona: I

Br. lok	Vrsta prema načinu na koji je pričvršćen za tlo	Katastarska parcela	Vrsta prema namjeni	Dimenzije	Opis privremenog objekta
83.	Montažno demontažni privremeni objekat	2315/5 K.O. Tuzi	Svjetleći reklamni pano	1.35 m2	Objekat namijenjen isticanju reklamnih poruka,može biti jednostrani ili dvostrani, postavlja se na postojeću urađenu površinu.

Planirani privremeni objekti

Lokacija br.84 Tuzi

Zona: I

Br. lok	Vrsta prema načinu na koji je pričvršćen za tlo	Katastarska parcela	Vrsta prema namjeni	Dimenzije	Opis privremenog objekta
84.	Montažno demontažni privremeni objekat	2315/5 K.O. Tuzi	Svjetleći reklamni pano	4.40 m2	Objekat namijenjen isticanju reklamnih poruka,može biti jednostrani ili dvostrani, postavlja se na postojeću urađenu površinu.

Planirani privremeni objekti

Lokacija br.86 Tuzi

Zona: I

Br. lok	Vrsta prema načinu na koji je pričvršćen za tlo	Katastarska parcela	Vrsta prema namjeni	Dimenzije	Opis privremenog objekta
86.	Montažno demontažni privremeni objekat	2245/2 K.O. Tuzi	Svjetleći reklamni pano	9.00 m2	Objekat namijenjen isticanju reklamnih poruka,može biti jednostrani ili dvostrani, postavlja se na postojeću urađenu površinu.

Planirani privremeni objekti

Lokacija br.87 Tuzi

Zona: I

Br. lok	Vrsta prema načinu na koji je pričvršćen za tlo	Katastarska parcela	Vrsta prema namjeni	Dimenzije	Opis privremenog objekta
87.	Montažno demontažni privremeni objekat	2435/1 K.O. Tuzi	Tenda	10.00 m2	<p>Reklamni suncobran odnosno reklamna tenda su objekti koji su postavljeni na javnoj površini i na kojima je istaknut reklamni sadržaj. Reklamna tenda u sklopu ugostiteljske terase, može se postaviti i iznad ulaza u poslovne prostore ili može biti samostojeća.</p> <p>Reklamna tenda postavlja se na metalnu konstrukciju i izrađuje se od impregniranog, plastificiranog ili drugog platna.</p> <p>U istoj zoni postavljaju se jednoobrazne tende u pogledu veličine, oblika, boje i materijalizacije.</p>

Planirani privremeni objekti

Lokacija br.88 Tuzi

Zona: I

Br. lok	Vrsta prema načinu na koji je pričvršćen za tlo	Katastarska parcela	Vrsta prema namjeni	Dimenzije	Opis privremenog objekta
88.	Montažno demontažni privremeni objekat	2209 K.O. Tuzi	Privremeni ugostiteljski objekat	100.00 m2	<p>Privremeni ugostiteljski objekat je objekat namijenjen za pružanje ugostiteljskih usluga (kafé bar, restoran, slastičara, jednostavne ugostiteljske usluge). Privremeni ugostiteljski objekat površine do 30 m2 može biti isključivo montažno-demontažni privremeni objekat, a preko 30 m2 površine može biti i nepokretni privremeni objekat.</p> <p>Privremeni ugostiteljski objekat površine do 30 m2 može biti od lakih kvalitetnih materijala, proizveden od ovlašćenog proizvođača, montira se na gotovu podlogu (asfalt, beton, kamene ploče, drvo), sa mogućnošću da se sa lokacije ukloni u cjelini ili u djelovima.</p>

Planirani privremeni objekti

Lokacija br.89 Tuzi

Zona: I

Br. lok	Vrsta prema načinu na koji je pričvršćen za tlo	Katastarska parcela	Vrsta prema namjeni	Dimenzije	Opis privremenog objekta
89.	Montažno demontažni privremeni objekat	2317/15 K.O. Tuzi	Dvostrani svjetleći reklamni pano	2.50 m2	Objekat namijenjen isticanju reklamnih poruka,može biti jednostrani ili dvostrani, postavlja se na postojeću urađenu površinu.

Planirani privremeni objekti

Lokacija br.91 Tuzi

Zona: I

Br. lok	Vrsta prema načinu na koji je pričvršćen za tlo	Katastarska parcela	Vrsta prema namjeni	Dimenzije	Opis privremenog objekta
91.	Montažno demontažni privremeni objekat	1581/2 K.O. Tuzi	Ugostiteljska terasa	38.00 m2	Postavlja se ispred ugostiteljskog objekta ili uz otvoreni šank odnosno plažni bar. Tenda u sklopu ugostiteljske terase može se postaviti ispred ulaza ili može biti slobodnostojeća. Postavlja se na metalnu konstrukciju. Ugostiteljske terase mogu se ograđivati vazama, žardinjerama i sl. do 100 cm visine bez fiksiranja za podlogu.

Planirani privremeni objekti**Lokacija br.92 Tuzi****Zona: I**

Br. lok	Vrsta prema načinu na koji je pričvršćen za tlo	Katastarska parcela	Vrsta prema namjeni	Dimenzije	Opis privremenog objekta
92.	Montažno demontažni privremeni objekat	2997/18 K.O. Tuzi	Svjetleći reklamni pano	240 x 220 cm	Objekat namijenjen isticanju reklamnih poruka,može biti jednostrani ili dvostrani, postavlja se na postojeću urađenu površinu.

Planirani privremeni objekti

Lokacija br.93 Tuzi

Zona: I

Br. lok	Vrsta prema načinu na koji je pričvršćen za tlo	Katastarska parcela	Vrsta prema namjeni	Dimenzije	Opis privremenog objekta
93.	Montažno demontažni privremeni objekat	2997/18 K.O. Tuzi	Svjetleći reklamni pano	500 x 85 cm	Objekat namijenjen isticanju reklamnih poruka,može biti jednostrani ili dvostrani, postavlja se na postojeću urađenu površinu.

Planirani privremeni objekti

Lokacija br.94 Tuzi

Zona: I

Br. lok	Vrsta prema načinu na koji je pričvršćen za tlo	Katastarska parcela	Vrsta prema namjeni	Dimenzije	Opis privremenog objekta
94.	Montažno demontažni privremeni objekat	2438 K.O. Tuzi	Svjetleći reklamni pano	270 x 60 cm	Objekat namijenjen isticanju reklamnih poruka, može biti jednostrani ili dvostrani, postavlja se na postojeću urađenu površinu.

Planirani privremeni objekti

Lokacija br.95 Tuzi

Zona: I

Br. lok	Vrsta prema načinu na koji je pričvršćen za tlo	Katastarska parcela	Vrsta prema namjeni	Dimenzije	Opis privremenog objekta
95.	Montažno demontažni privremeni objekat	2229/1 K.O. Tuzi	Svjetleći reklamni pano	270 x 60 cm	Objekat namijenjen isticanju reklamnih poruka,može biti jednostrani ili dvostrani, postavlja se na postojeću urađenu površinu.

Planirani privremeni objekti

Lokacija br.96 **Tuzi**

Zona: I

Br. lok	Vrsta prema načinu na koji je pričvršćen za tlo	Katastarska parcela	Vrsta prema namjeni	Dimenzije	Opis privremenog objekta
96.	Montažno demontažni privremeni objekat	2369 K.O. Tuzi	Svjetleći reklamni pano	270 x 60 cm	Objekat namijenjen isticanju reklamnih poruka,može biti jednostrani ili dvostrani, postavlja se na postojeću urađenu površinu.

IX GRAFIČKI PRILOZI

LEGENDA

	KIOSK
	PRODAJNI PULT
	ŠTAND
	KONZERVATOR ZA SLADOLED
	RASHLADNA IZLOŽBENA VITRINA
	VIDIKOVAC
	PLAŽNI BAR I OTVORENI ŠANK
	PRIVREMENI UGOSTITELJSKI OBJEKAT
	UGOSTITELJSKA TERASA
	PRIVREMENI OBJEKAT ZA TRGOVINU I USLUGE
	ZABAVNI PARK I AKVA PARK
	PRIVREMENO PARKIRALIŠTE
	BILBORD
	PLATFORMA ZA PRISTAJANJE I PRIVEZ PLOVILA
	RIBARSKA KUĆICA
	BROD/SPLAV PRIVEZAN ZA OBALU
	SANITARNI OBJEKAT
	OBJEKAT ZA IZNAMLJIVANJE SPORTSKE OPREME
	VIKEND KUĆICA
	PIJACA
	OBJEKAT KONTEJNERSKOG TIPA
	ZABAVNI PARK
	AUTO KAMP
	OBJEKAT ZA SERVISIRANJE I PRANJE VOZILA
	REKLAMNI PANO
	MONTAŽNA HALA I HANGAR
	SPORTSKI OBJEKAT - OTVORENI TEREN
	ZATVORENI/NATKRIVENI SPORTSKI OBJEKAT
	MONTAŽNA PARKING GARAŽA
	PLAC ZA PRODAJU AUTOMOBILA
	DJEČIJE IGRALIŠTE
	INFORMACIONI PUNKT
	SKLONIŠTE ZA NAPUŠTENE ŽIVOTINJE
	KULA OSMATRAČNICA
	OBJEKAT NADZORNIKA ZAŠTIĆENOG PODRUČJA
	SKLADIŠTE ZA OPREMU
	BINA
	AUTOBUSKO STAJALIŠTE
	KONZERVATOR ZA SLADOLED (KOKICE...)
	BANKOMAT
	FIKSNA RADIOKOMUNIKACIONA STANICA
	MOBILNO POSTROJENJE ZA SKLADISTENJE GORIVA

PREDLOG PROGRAMA PRIVREMENIH OBJEKATA ZA OPŠTINU TUZI
Maj 2020 - Maj 2025.

POSTOJEĆI PRIVREMENI OBJEKTI NA TERITORIJI OPŠTINE TUZI



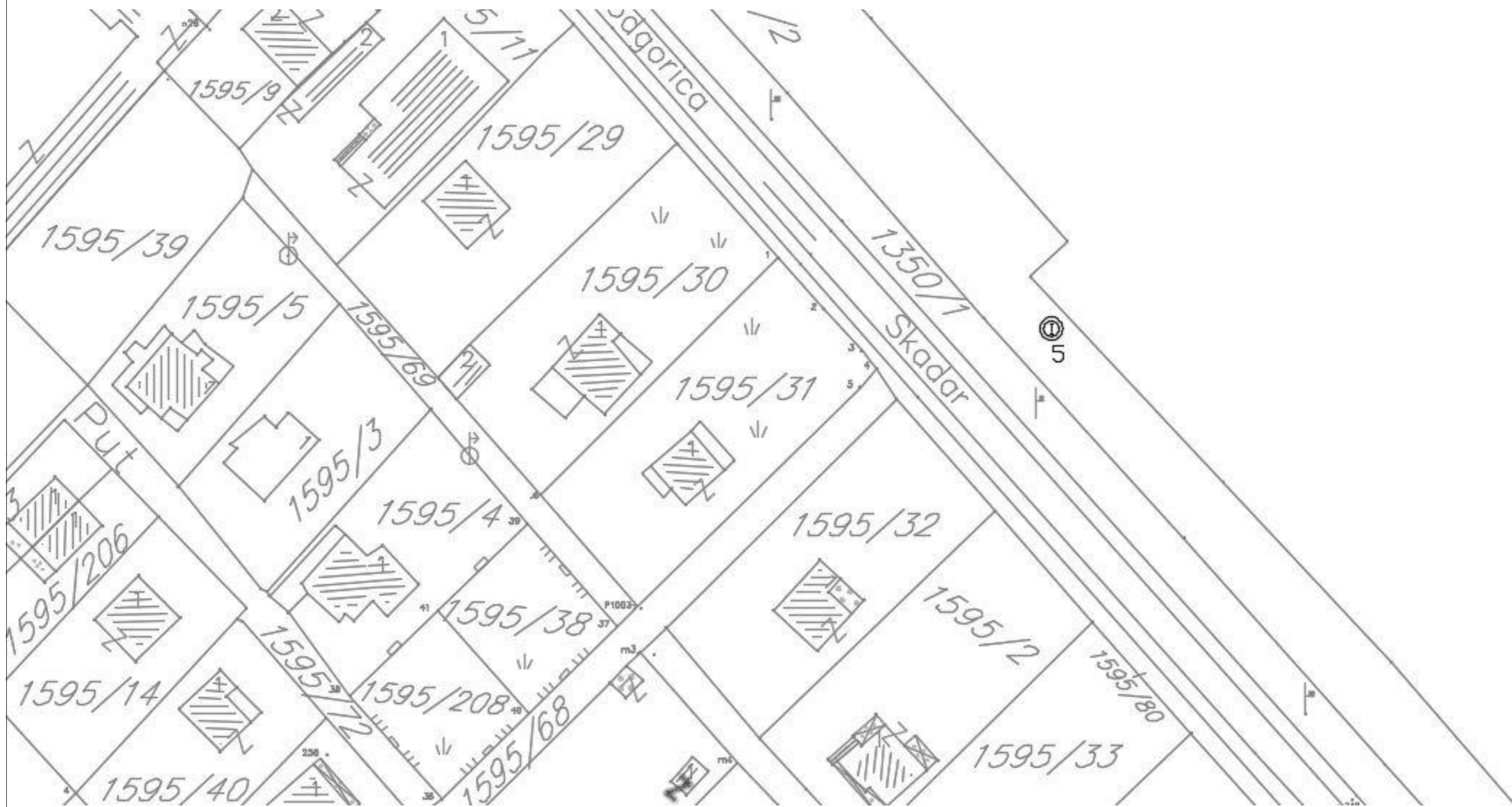

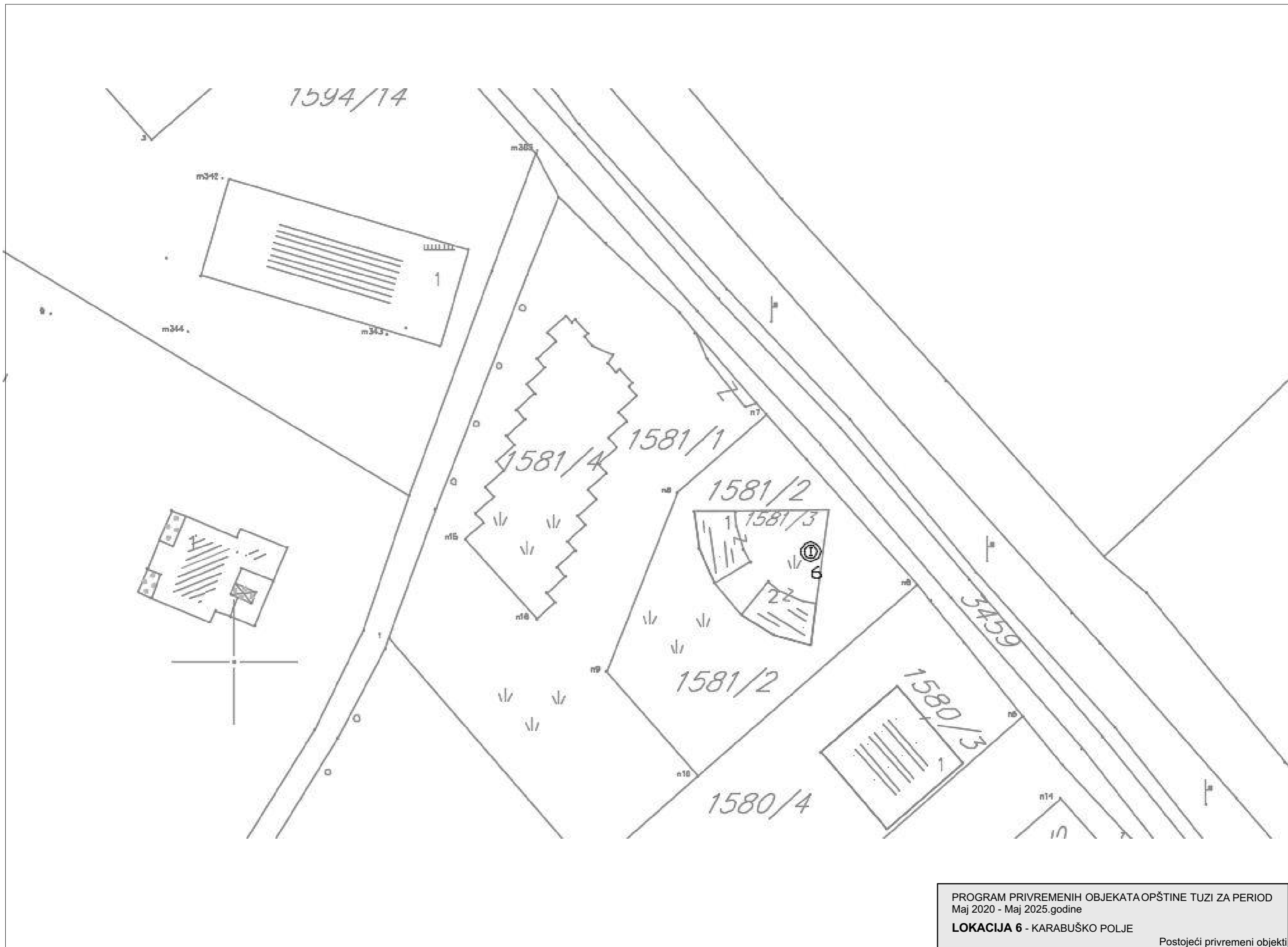





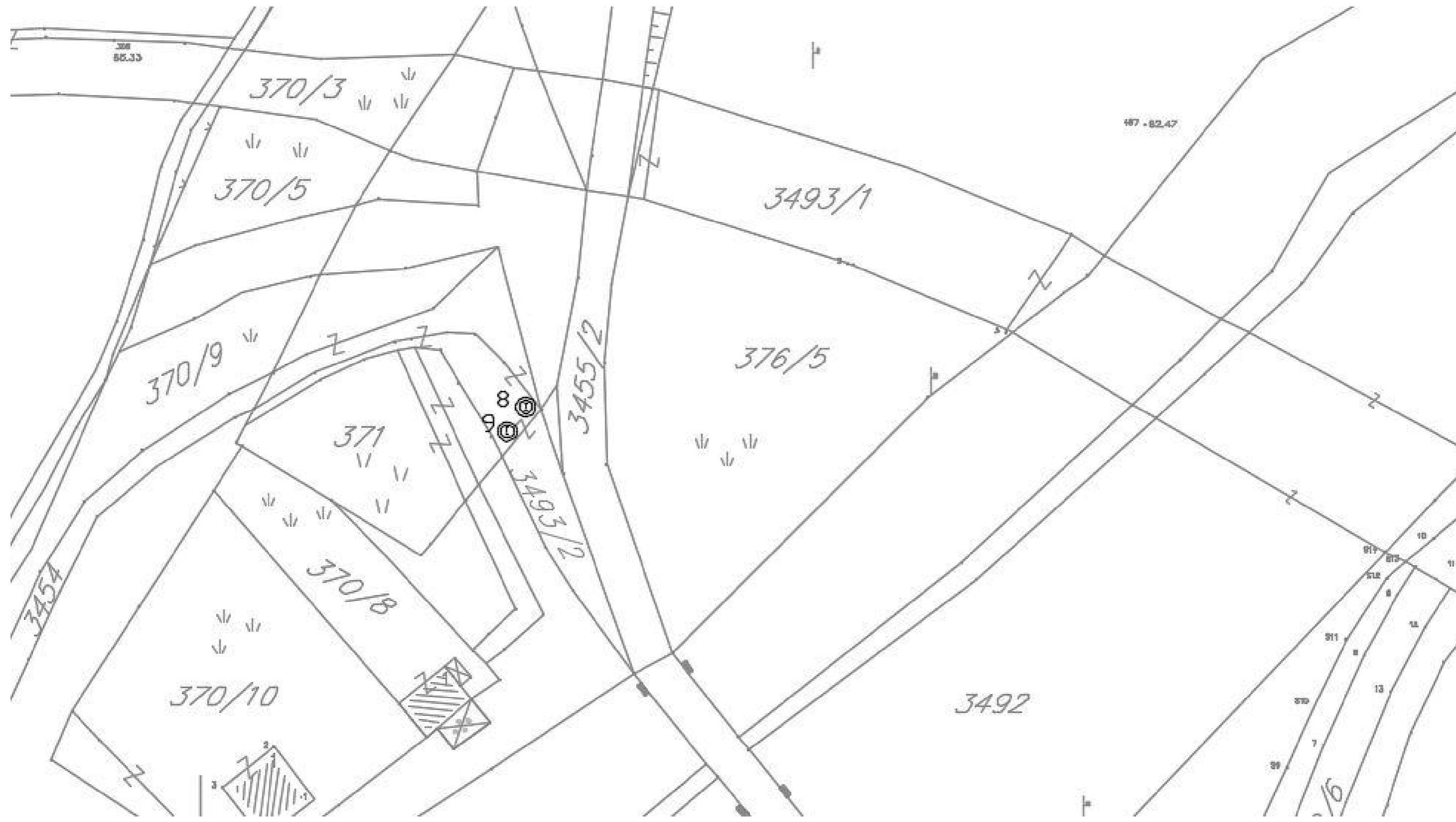

PROGRAM PRIVREMENIH OBJEKATA OPŠTINE TUZI ZA PERIOD
Maj 2020 - Maj 2025.godine
LOKACIJA 9 - KARABUŠKO POLJE
Postojeći privremeni objekti

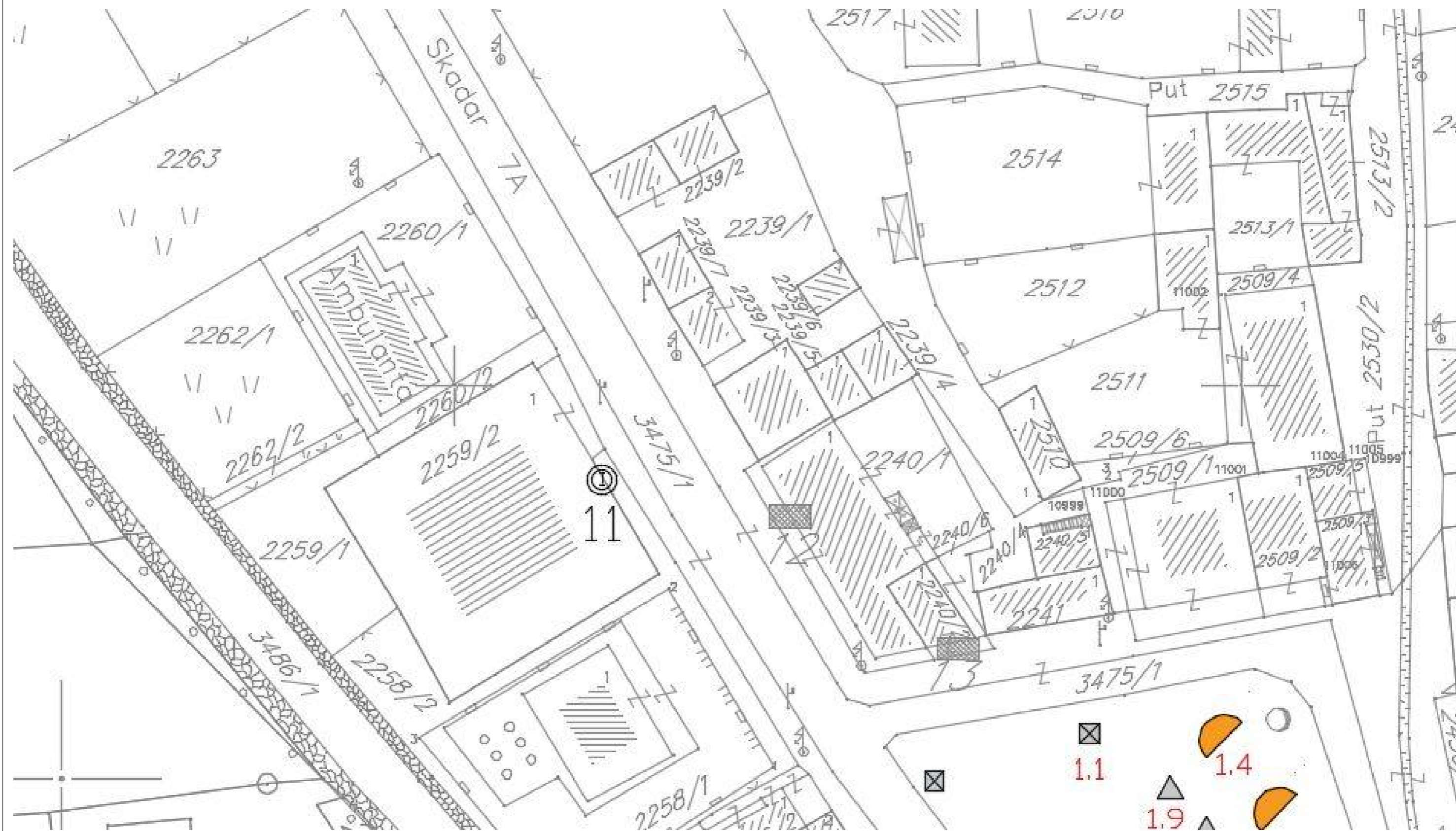

PROGRAM PRIVREMENIH OBJEKATA OPŠTINE TUZI ZA PERIOD
 Maj 2020 - Maj 2025.godine
LOKACIJA 11 - Tuzi - kod Volija
 Postojeći privremeni objekti

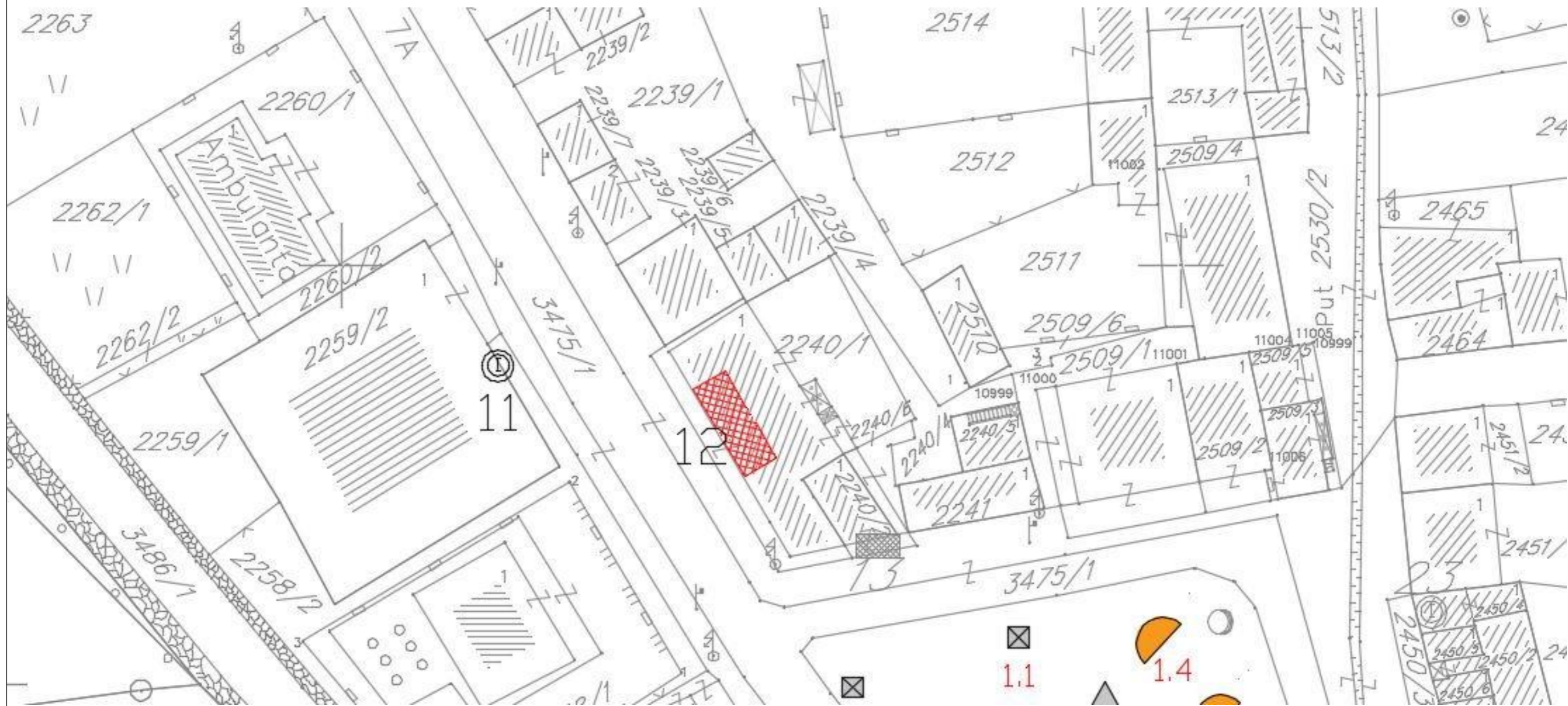

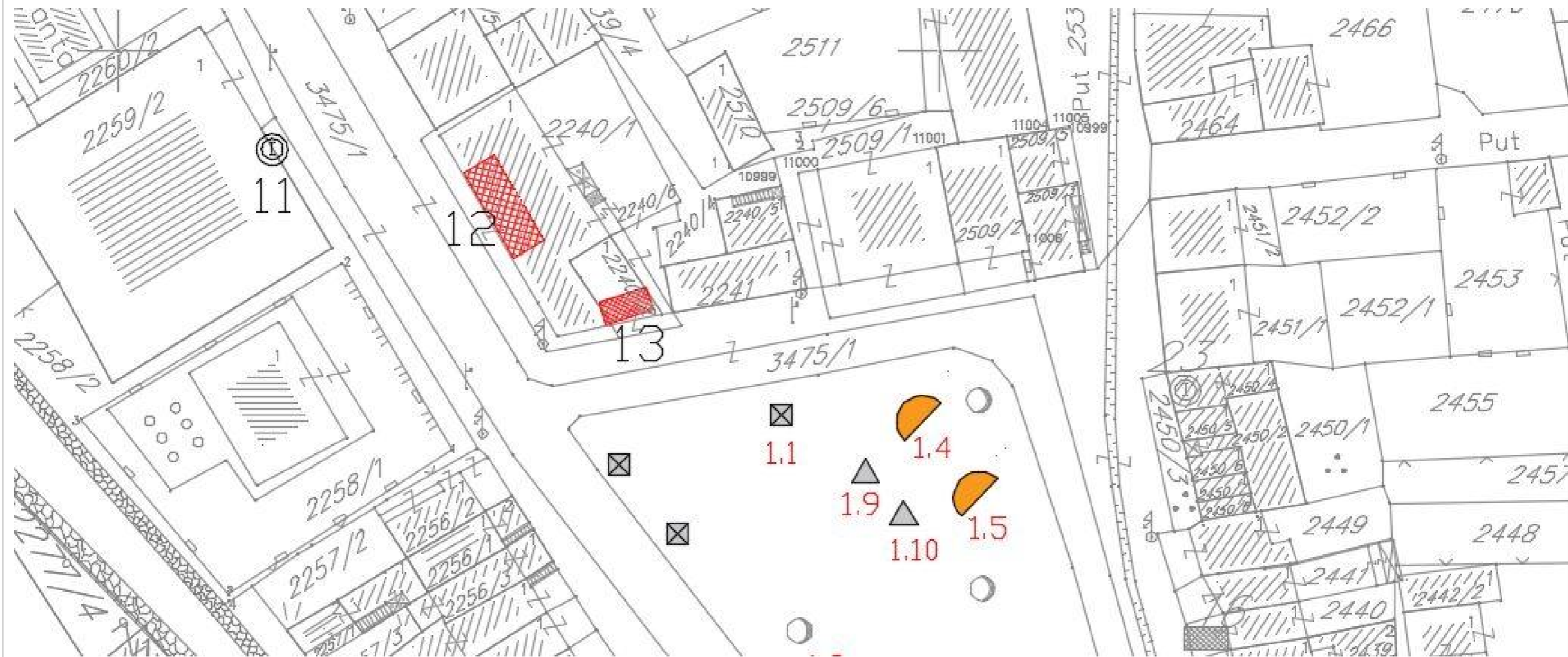









42



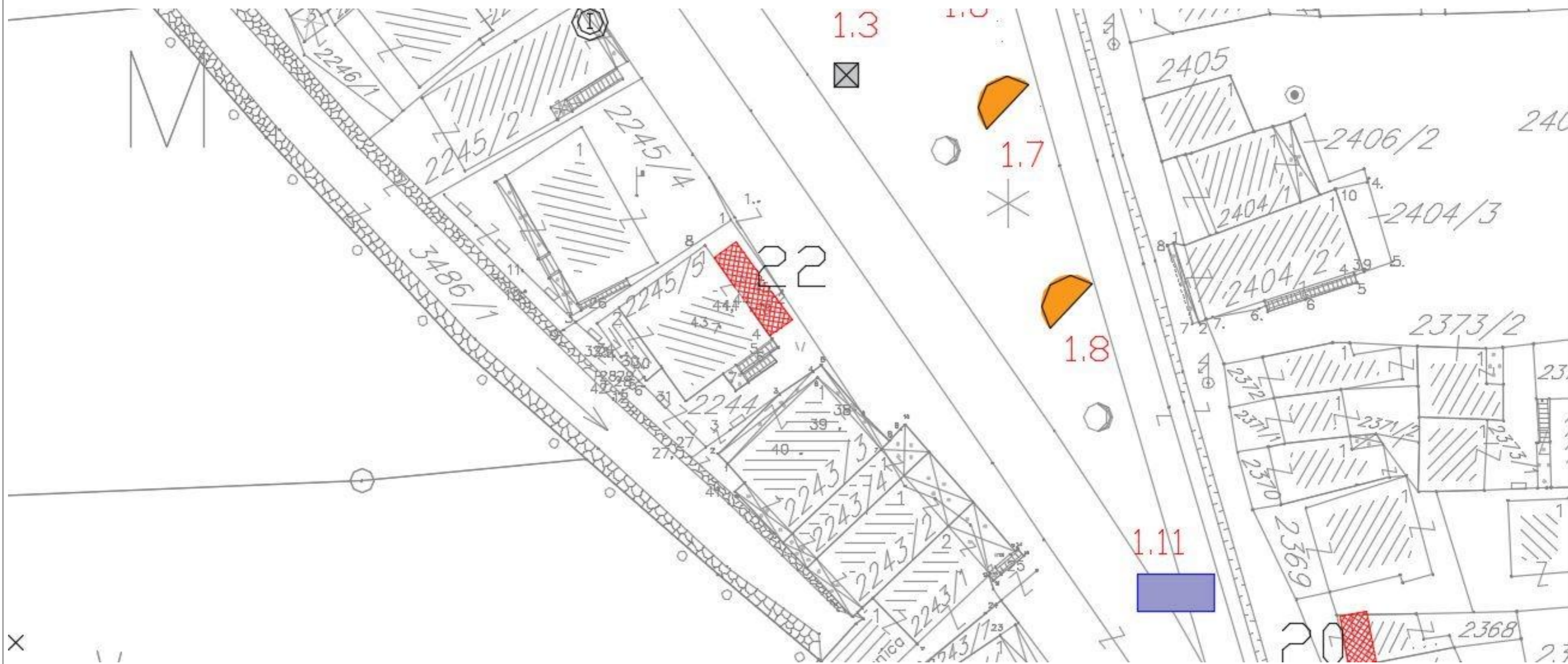

PROGRAM PRIVREMENIH OBJEKATA OPŠTINE TUZI ZA PERIOD
 Maj 2020 - Maj 2025.godine
LOKACIJA 22 - TUZI - CENTAR
 Postojeći privremeni objekti



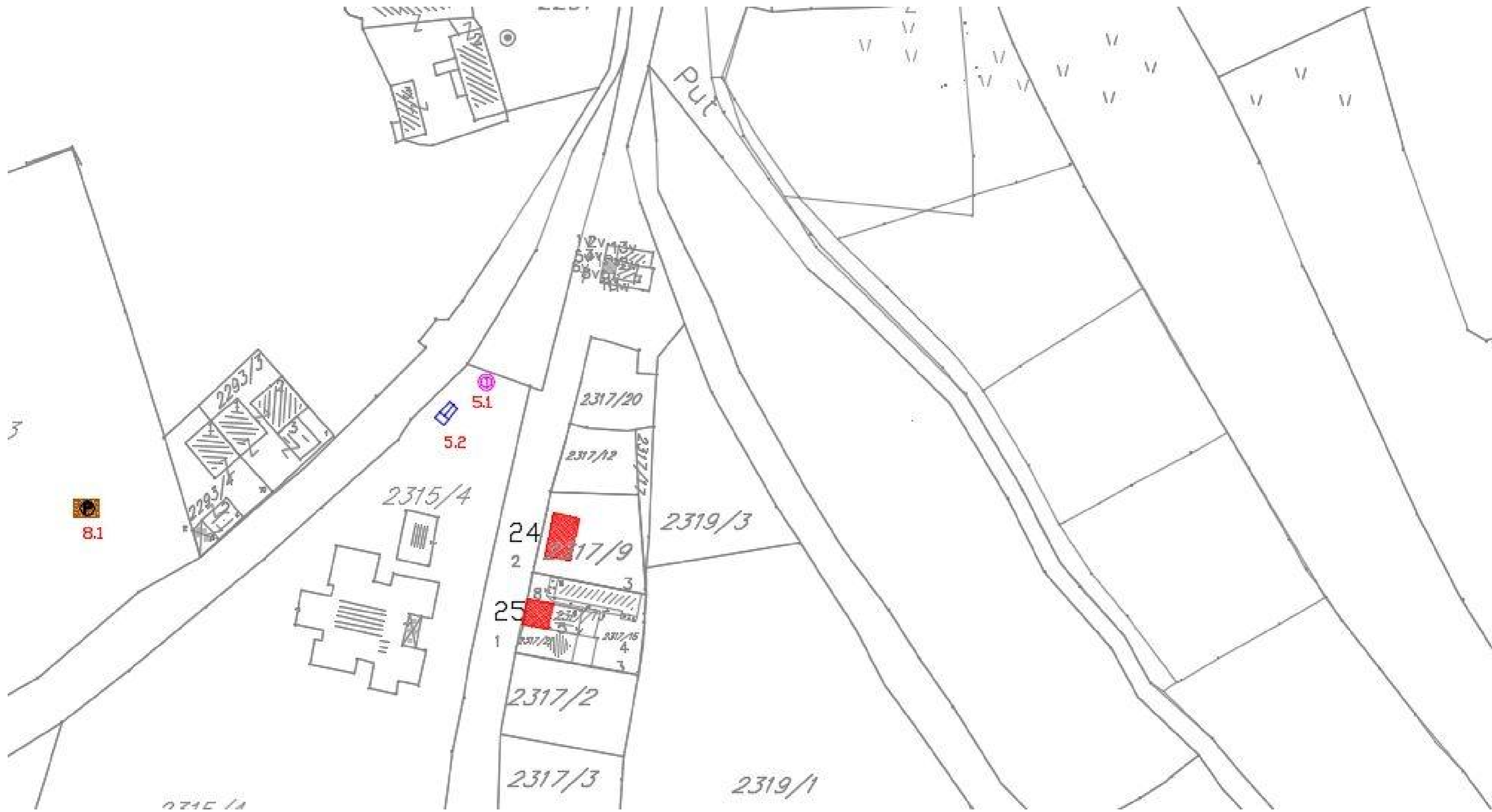

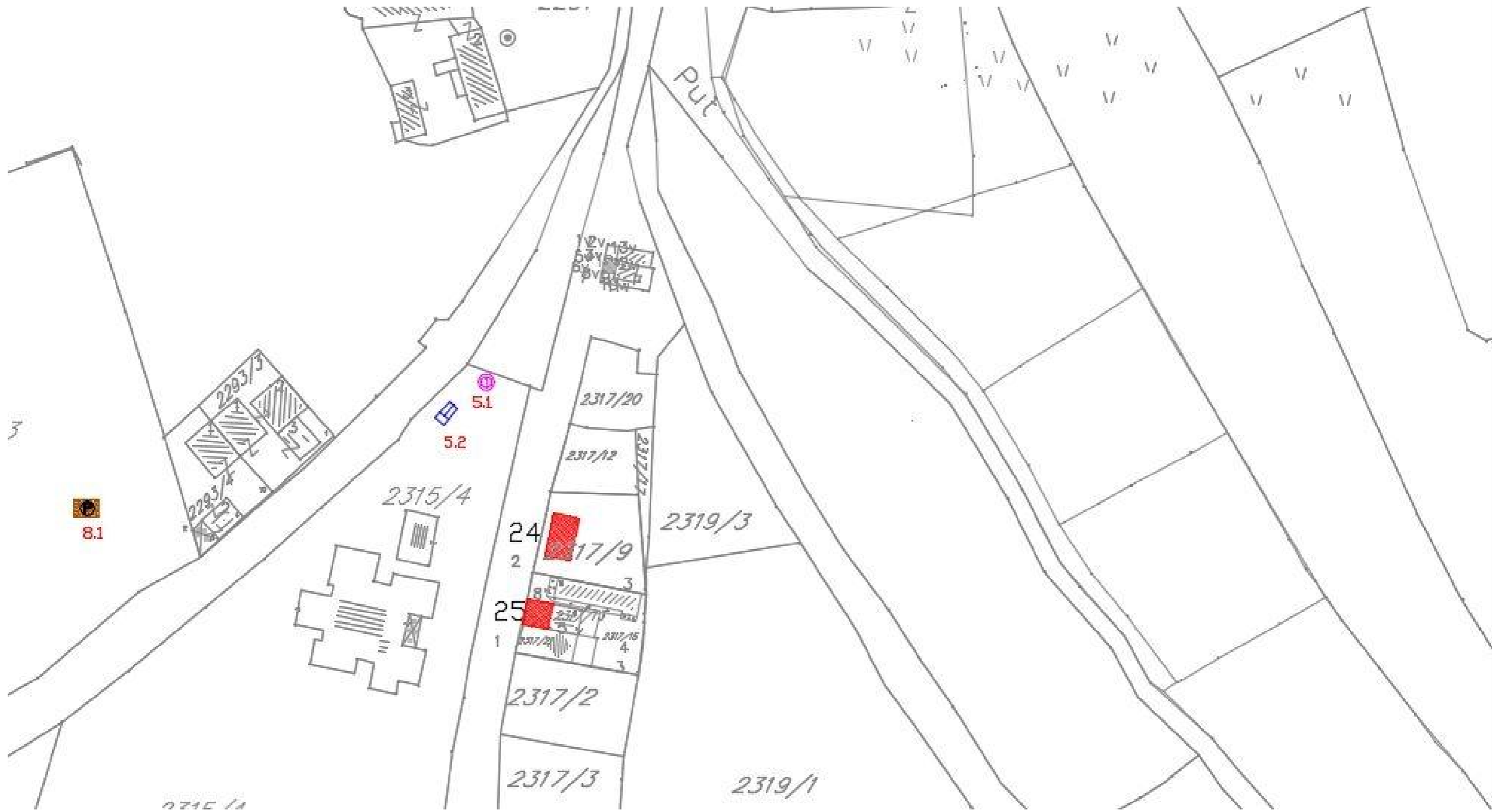



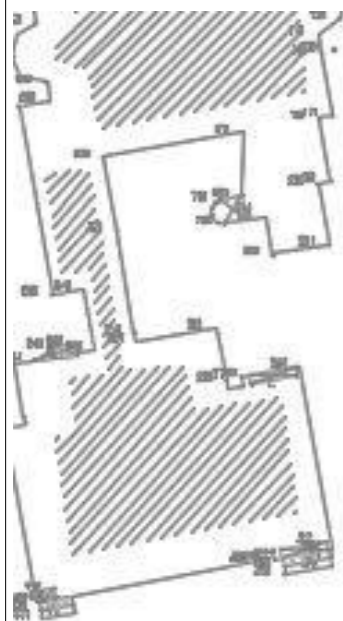

2315/1



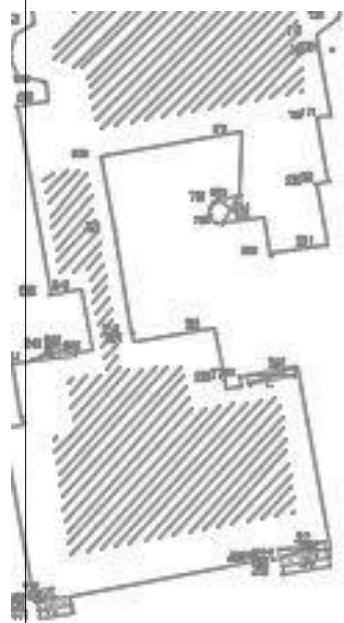

2315/1





2315/1

28



31

3.1

2997/1

29

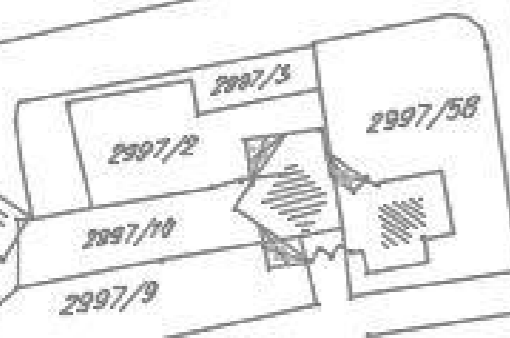

2997/155

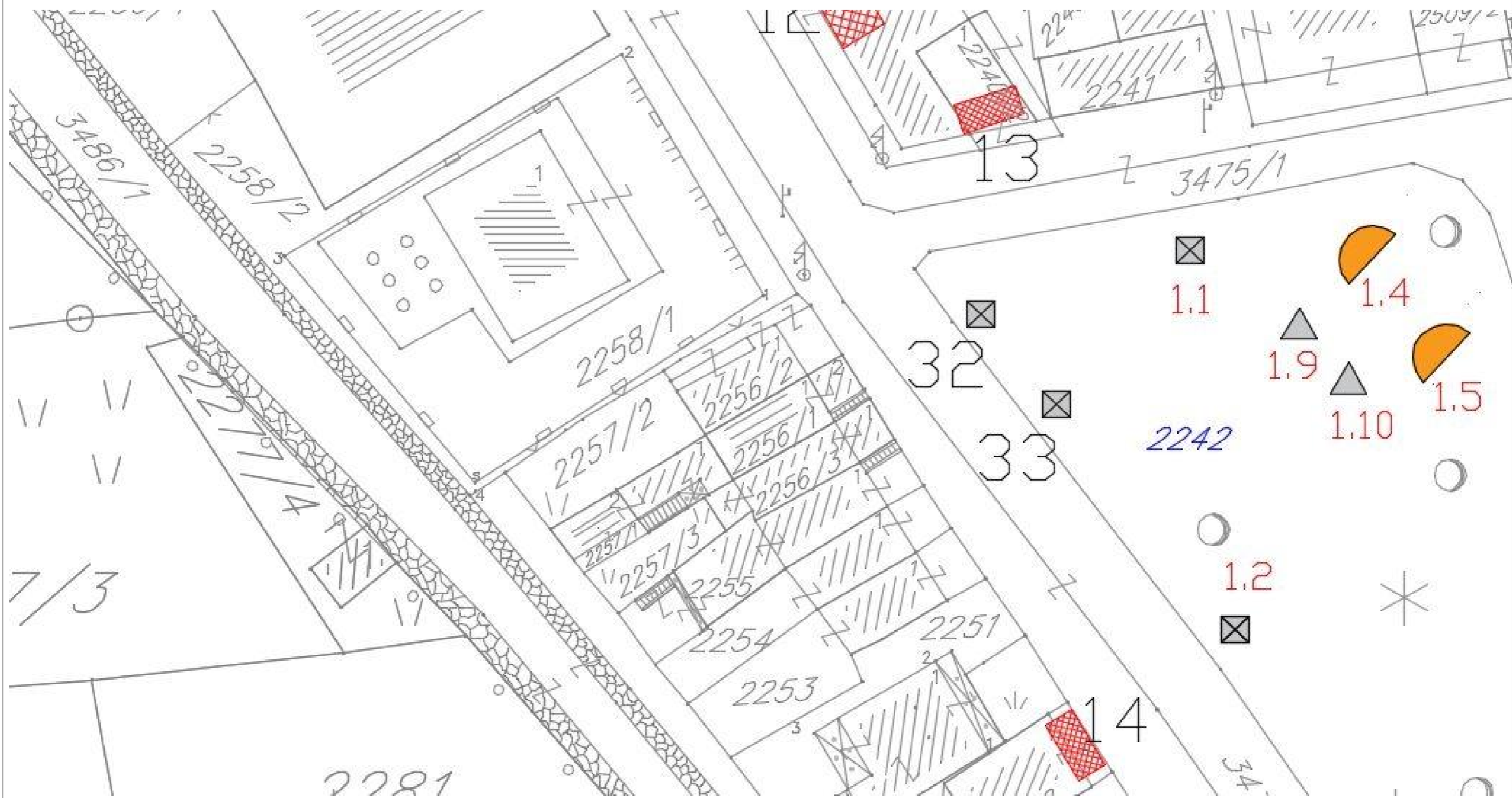

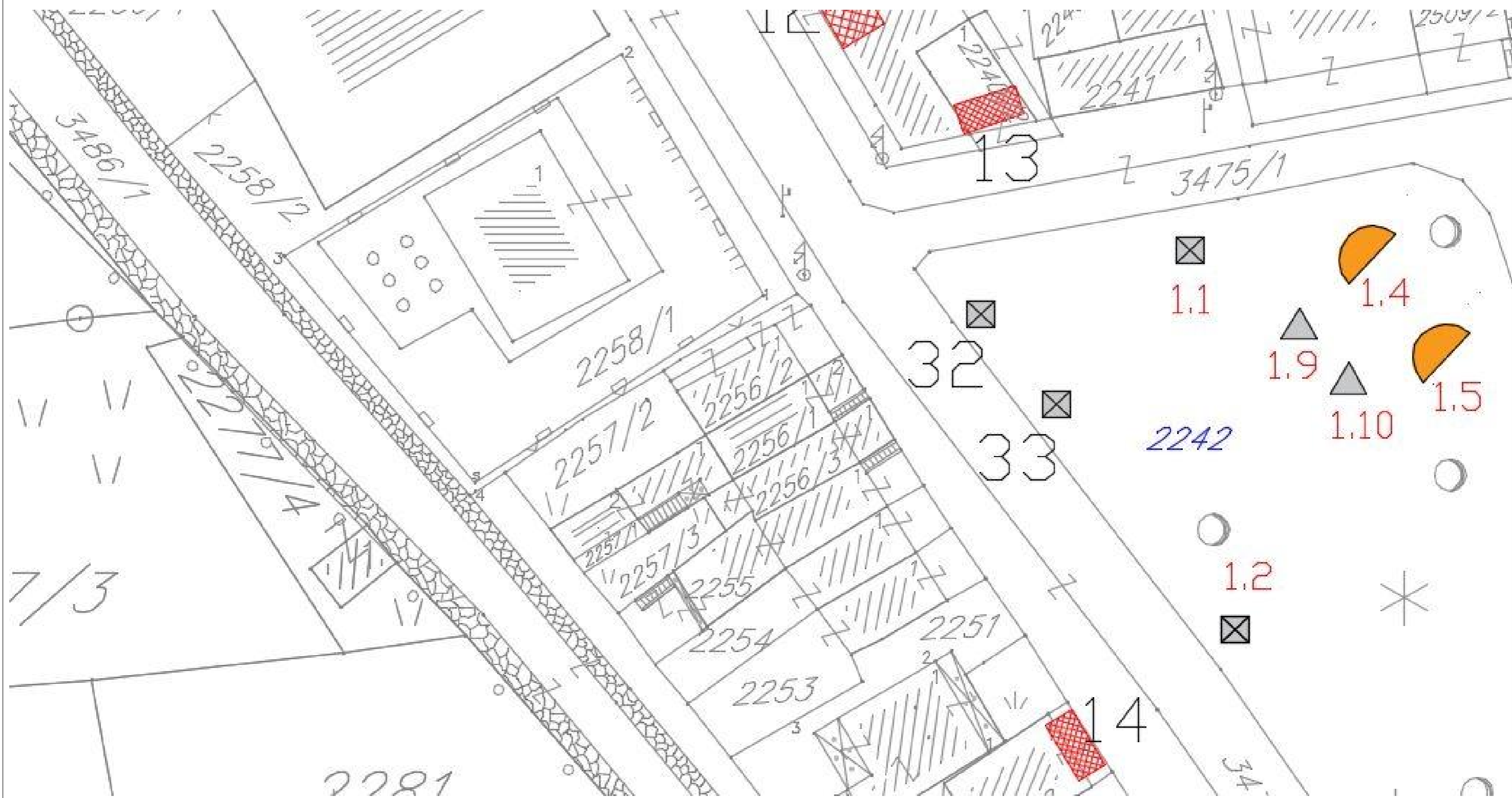





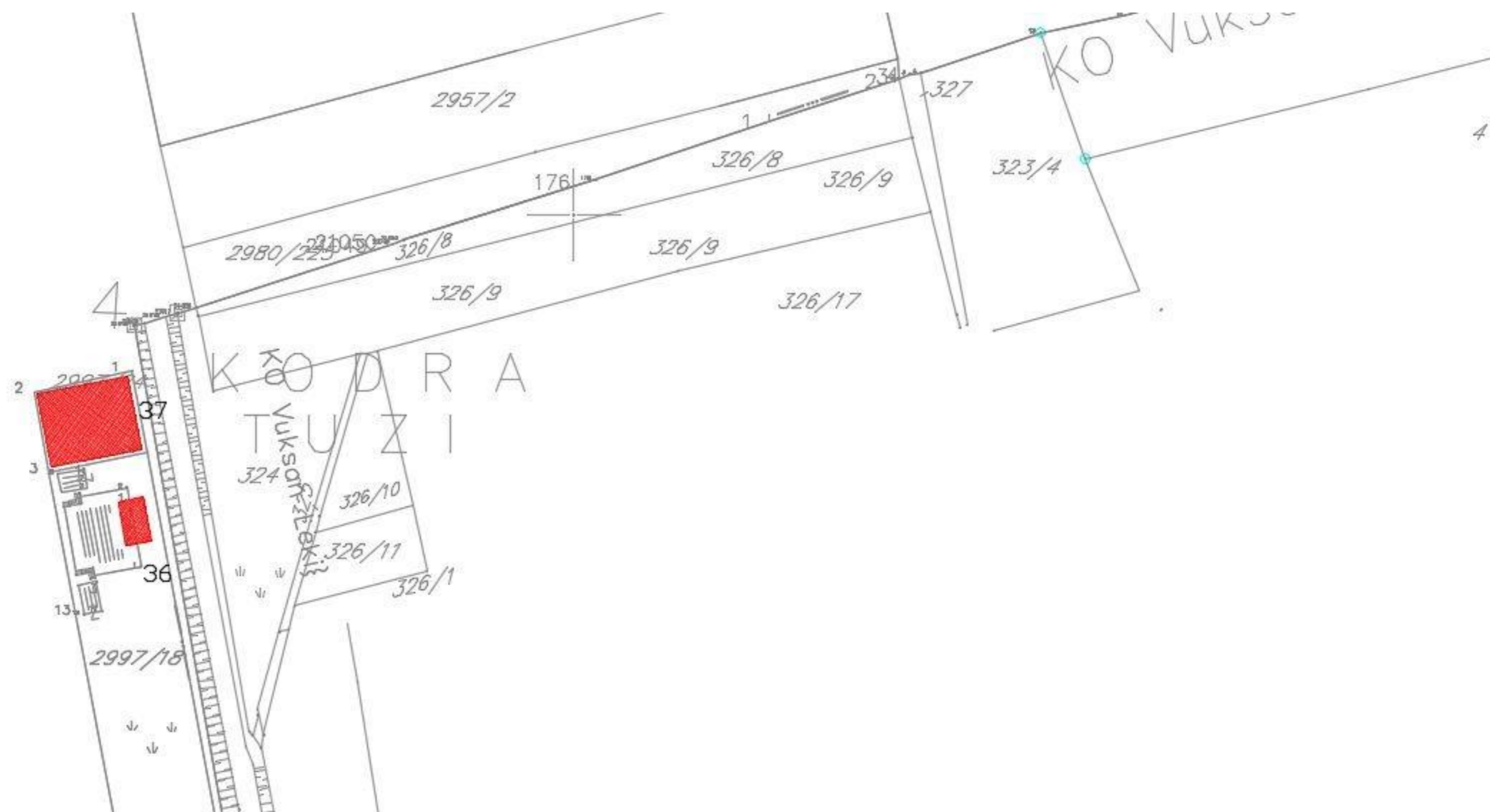

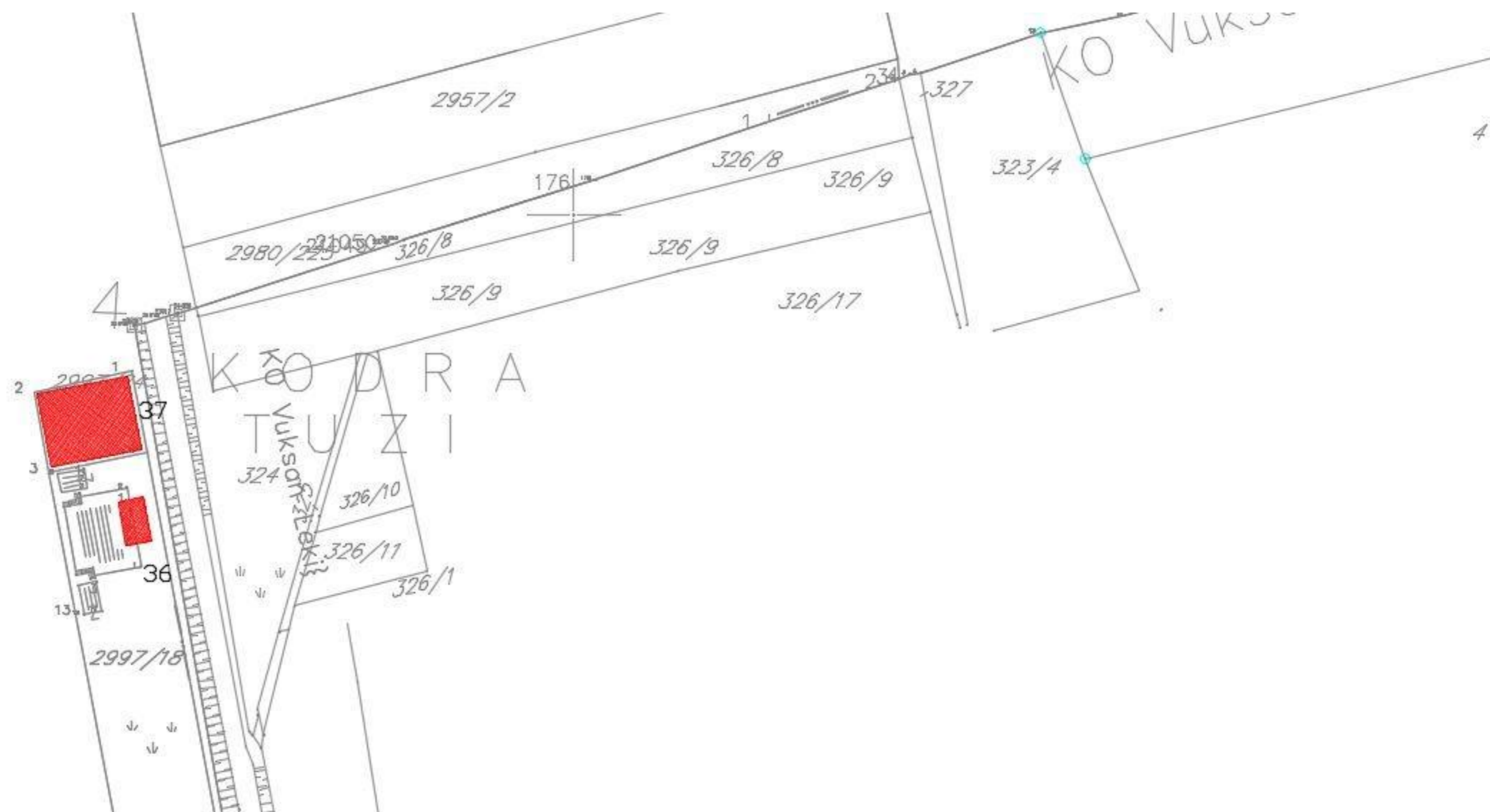



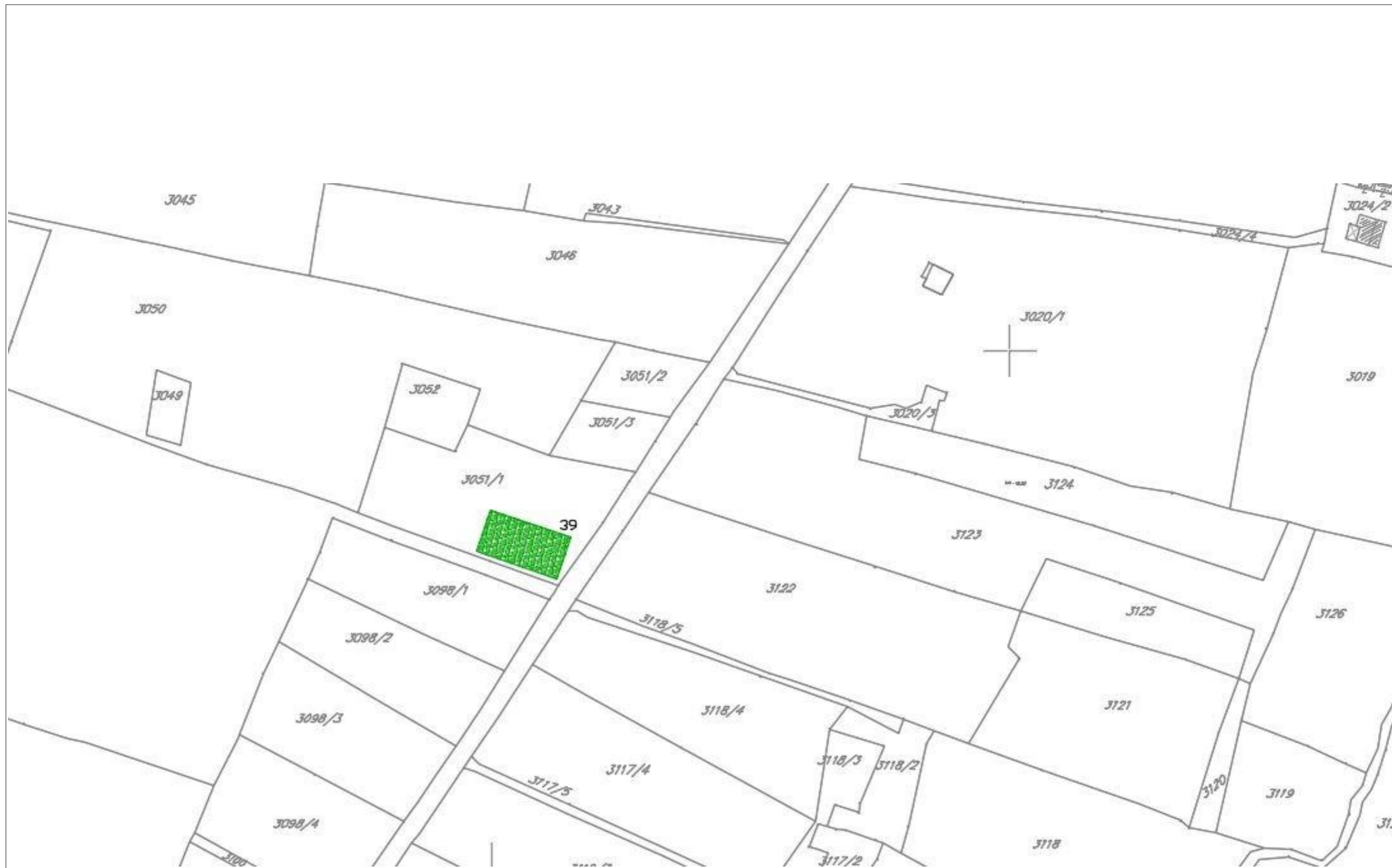

PROGRAM PRIVREMENIH OBJEKATA OPŠTINE TUZI ZA PERIOD
Maj 2020 - Maj 2025.godine
LOKACIJA 39 - DUŠIĆI
Postojeći privremeni objekti

Put Podgorica - Dinoša

K.o. Dinoša

40

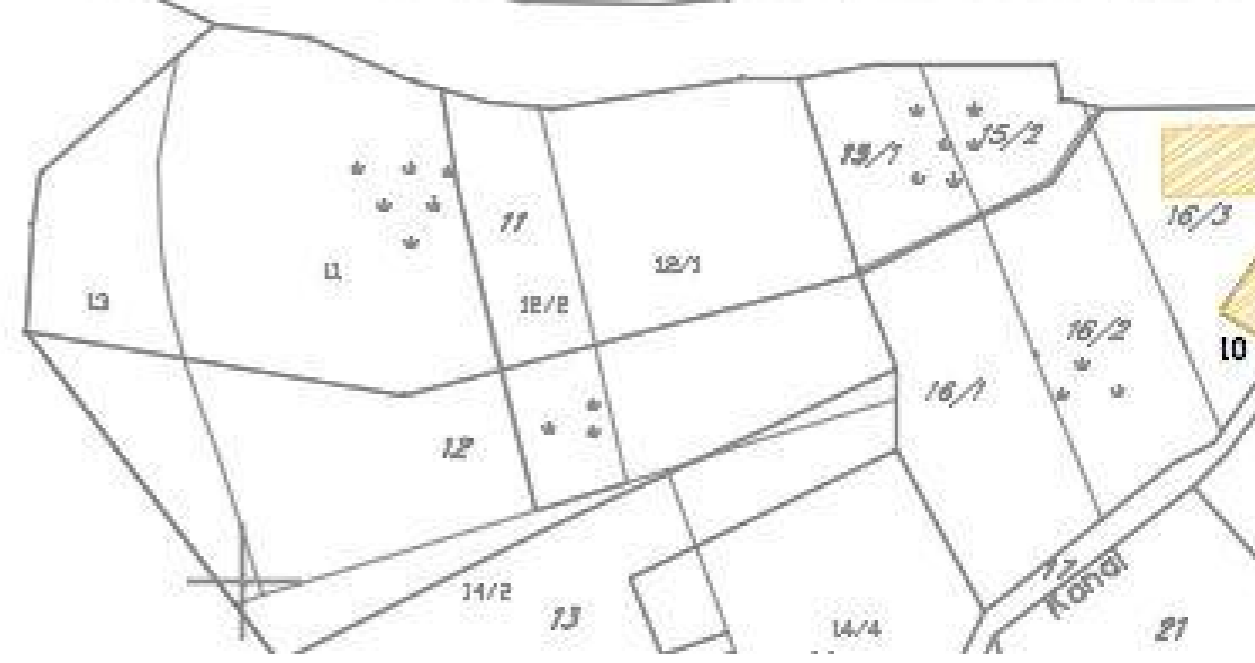

PREDLOG PROGRAMA PRIVREMENIH OBJEKATA ZA OPŠTINU TUZI
Maj 2020 - Maj 2025.

PLANIRANI PRIVREMENI OBJEKTI NA TERITORIJI OPŠTINE TUZI

332/100



3001



2999

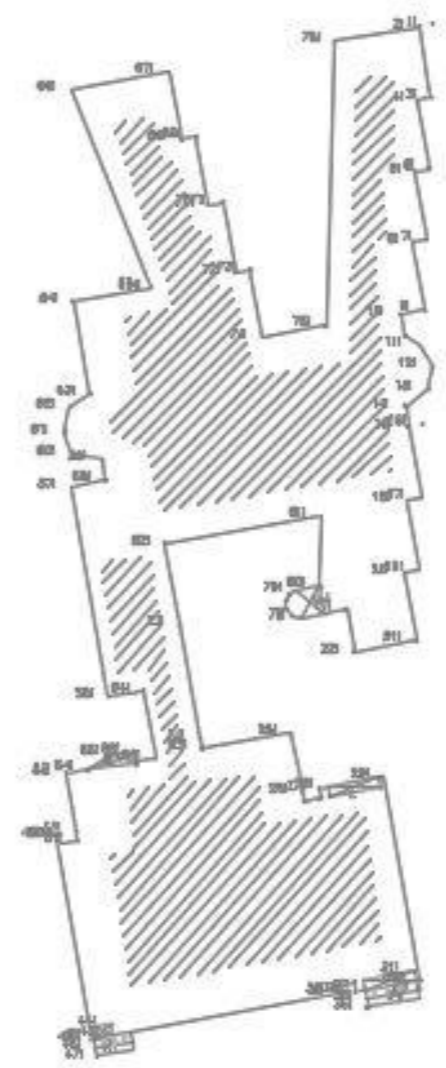

2315/3

2.3 2.2 2.1

9
47
145
2/143
22/141

NAPOMENA: Znak na crtežu predstavlja orijentacioni položaj, tačan položaj će se odrediti prilikom izdavanja urbanističkih uslova

PROGRAM PRIVREMENIH OBJEKATA OPŠTINE TUZI ZA PERIOD
Maj 2020 - Maj 2025.godine
LOKACIJA 2 - TUZI SPORTSKA ZONA
Planirani privremeni objekti

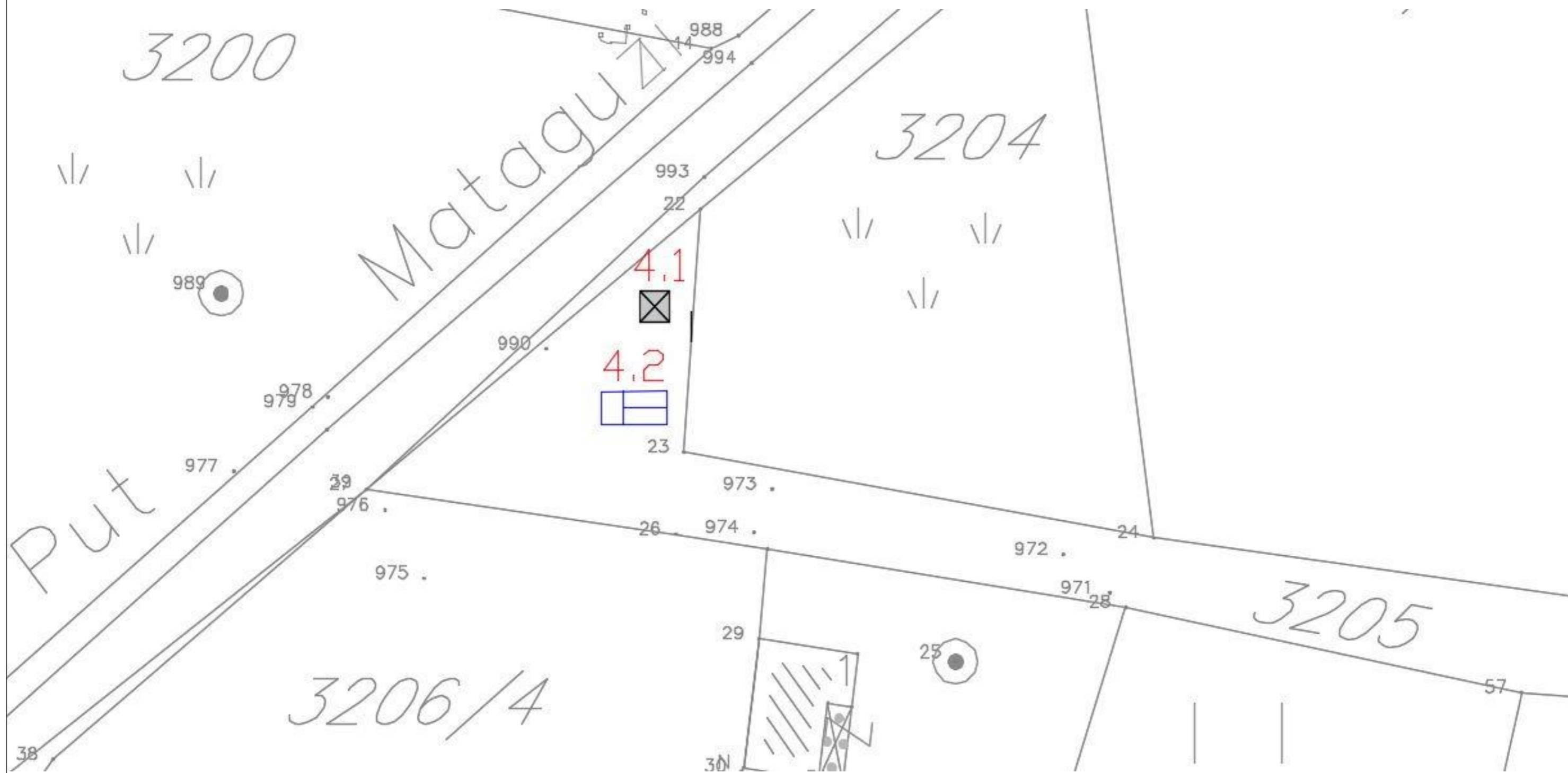

NAPOMENA: Znak na crtežu predstavlja orijentacioni položaj, tačan položaj će se odrediti prilikom izdavanja urbanističkih uslova

PROGRAM PRIVREMENIH OBJEKATA OPŠTINE TUŽI ZA PERIOD
Maj 2020 - Maj 2025.godine

LOKACIJA 4 - PUT TUŽI-MATAGUŽI I
TUŽI-VRANJ

Planirani privremeni objekti

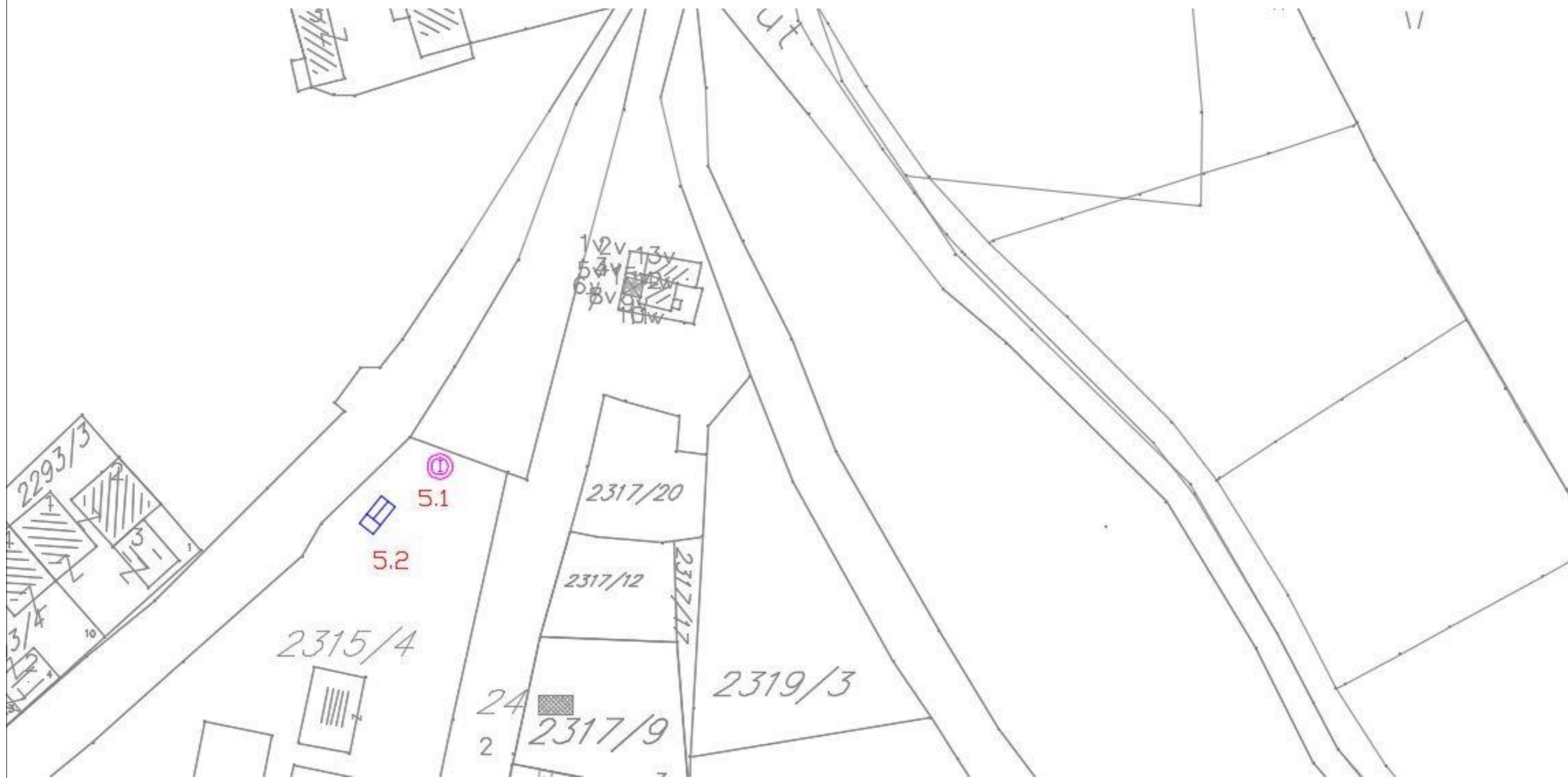

NAPOMENA: Znak na crtežu predstavlja orijentacioni položaj, tačan položaj će se odrediti prilikom izdavanja urbanističkih uslova

PROGRAM PRIVREMENIH OBJEKATA OPŠTINE TUZI ZA PERIOD
 Maj 2020 - Maj 2025.godine
LOKACIJA 5 - TUZI-KOD KATOLIČKE CRKVE
 Planirani privremeni objekti

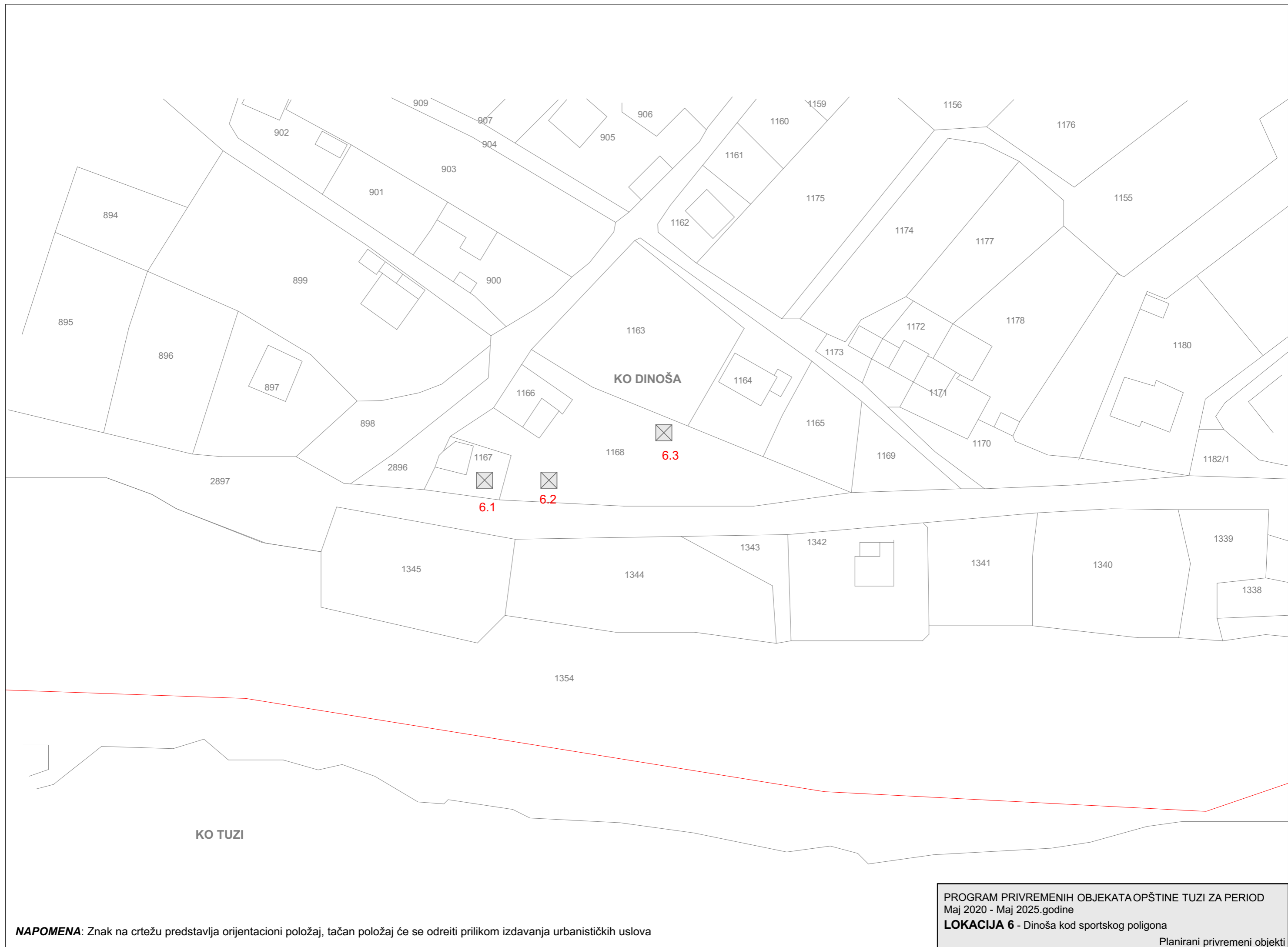

NAPOMENA: Znak na crtežu predstavlja orijentacioni položaj, tačan položaj će se odrediti prilikom izdavanja urbanističkih uslova

PROGRAM PRIVREMENIH OBJEKATA OPŠTINE TUZI ZA PERIOD
Maj 2020 - Maj 2025.godine
LOKACIJA 6 - Dinoša kod sportskog poligona
Planirani privremeni objekti

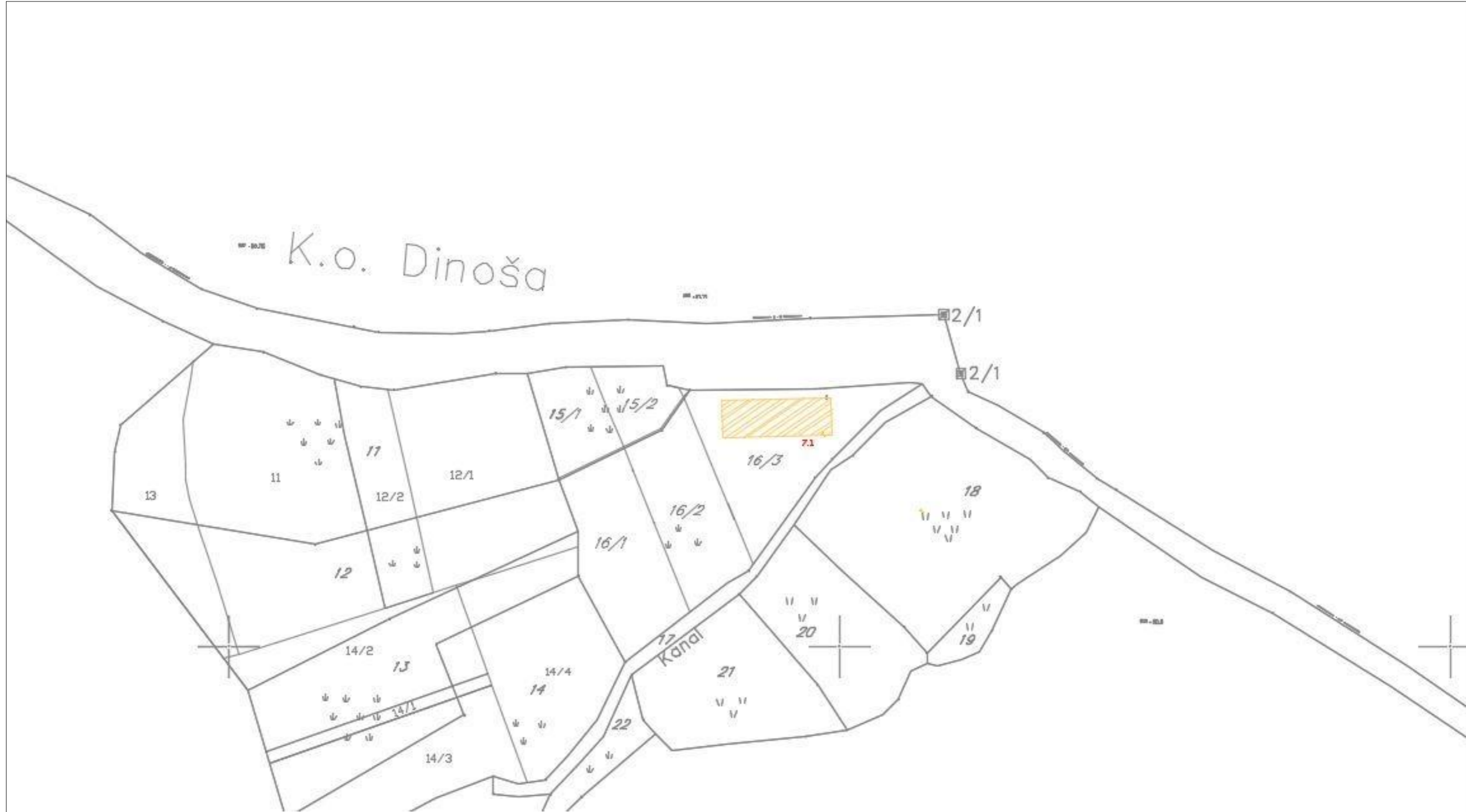

NAPOMENA: Znak na crtežu predstavlja orijentacioni položaj, tačan položaj će se odrediti prilikom izdavanja urbanističkih uslova

PROGRAM PRIVREMENIH OBJEKATA OPŠTINE TUZI ZA PERIOD
 Maj 2020 - Maj 2025.godine
LOKACIJA 7 - Tuzi - pored puta prema Dinoši
 Planirani privremeni objekti

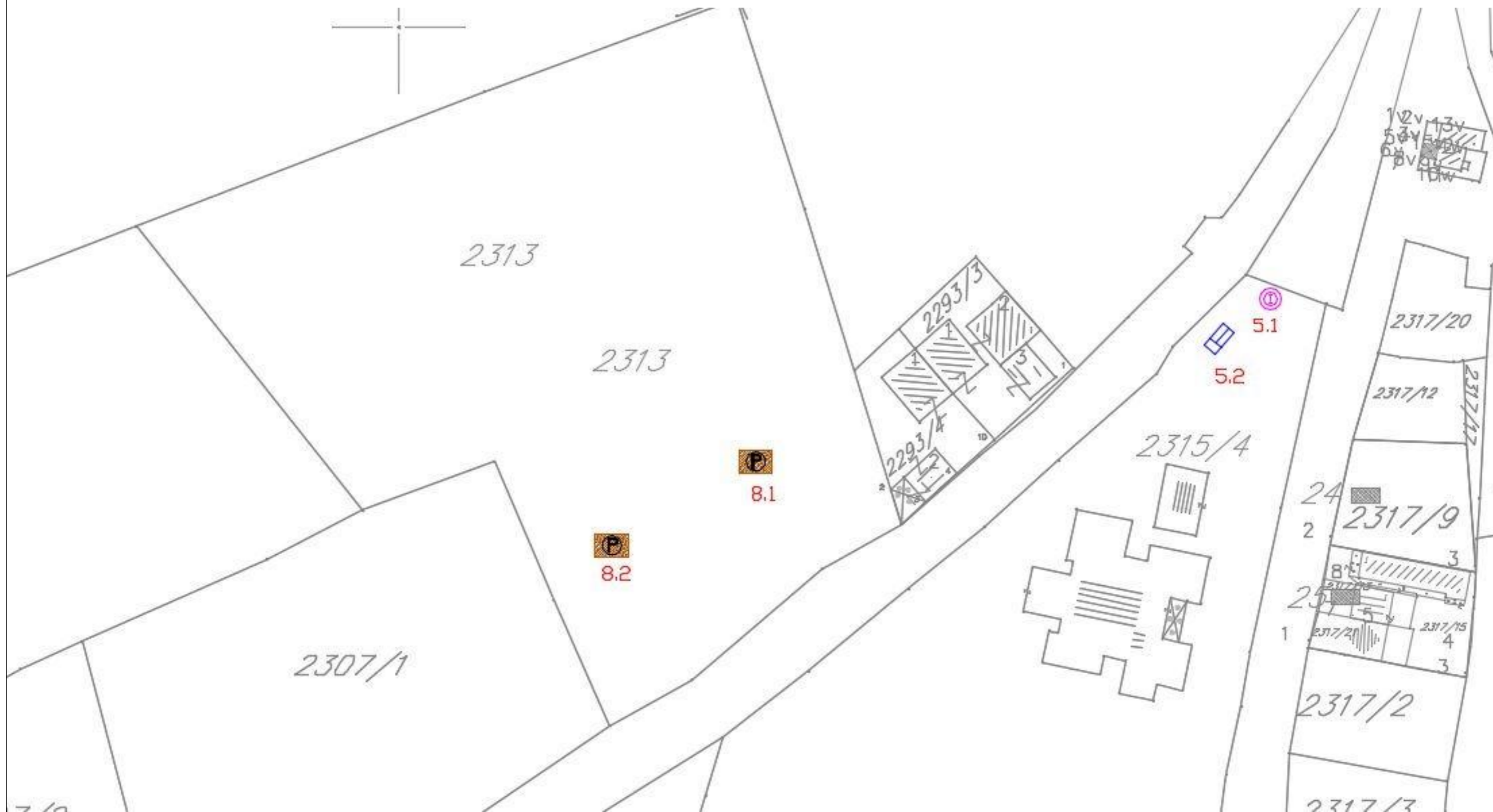

NAPOMENA: Znak na crtežu predstavlja orijentacioni položaj, tačan položaj će se odrediti prilikom izdavanja urbanističkih uslova

PROGRAM PRIVREMENIH OBJEKATA OPŠTINE TUZI ZA PERIOD
 Maj 2020 - Maj 2025.godine
LOKACIJA 8 -TUZI - KOD PIJACE

Planirani privremeni objekti

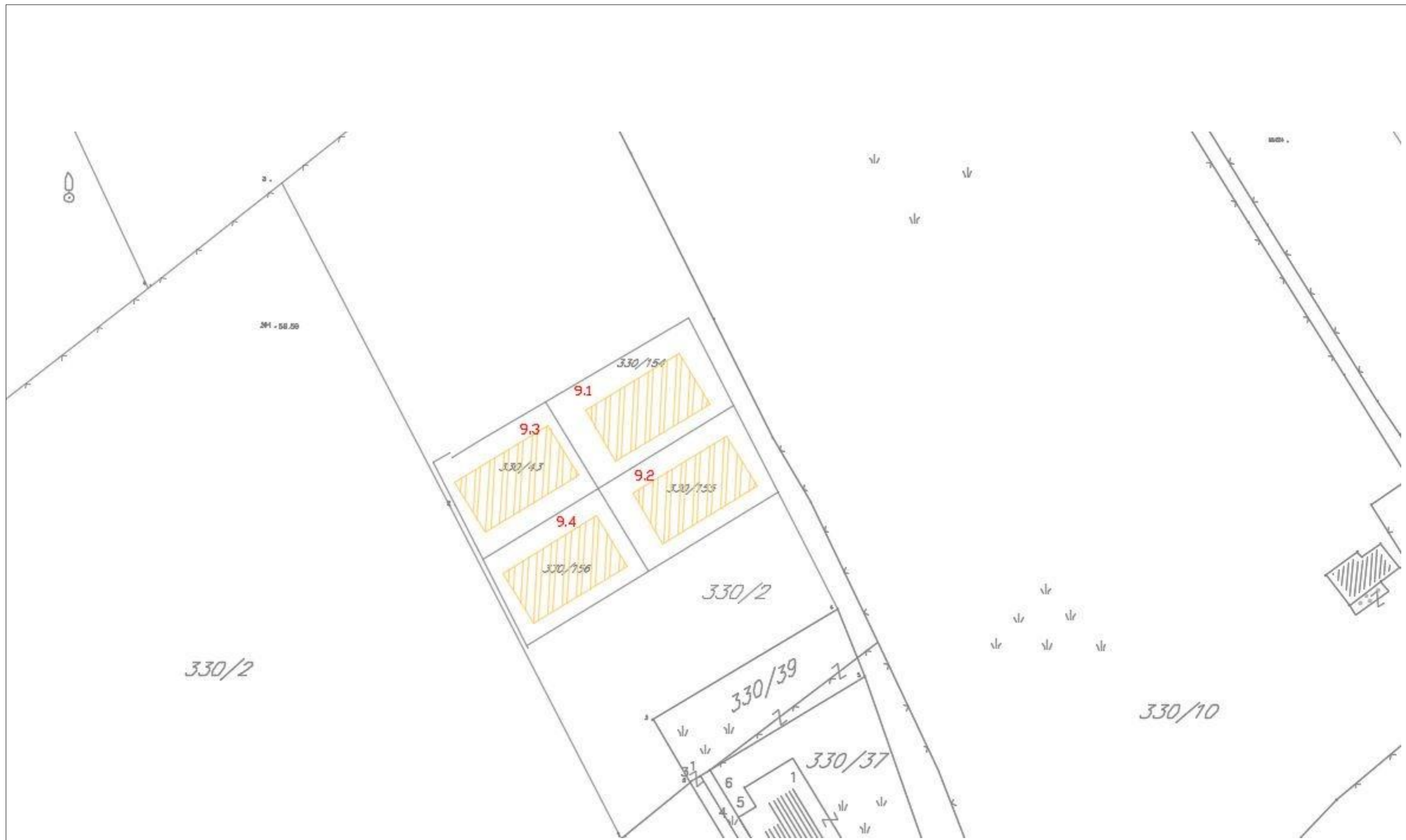

NAPOMENA: Znak na crtežu predstavlja orijentacioni položaj, tačan položaj će se odrediti prilikom izdavanja urbanističkih uslova

PROGRAM PRIVREMENIH OBJEKATA OPŠTINE TUZI ZA PERIOD
 Maj 2020 - Maj 2025.godine
LOKACIJA 9 - KUĆE RAKIĆA
 Planirani privremeni objekti

PLANIRANI PRIVREMENI OBJEKTI NA TERITORIJI OPŠTINE TUZI

10.

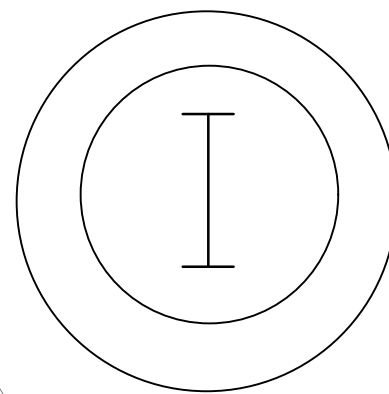

2209

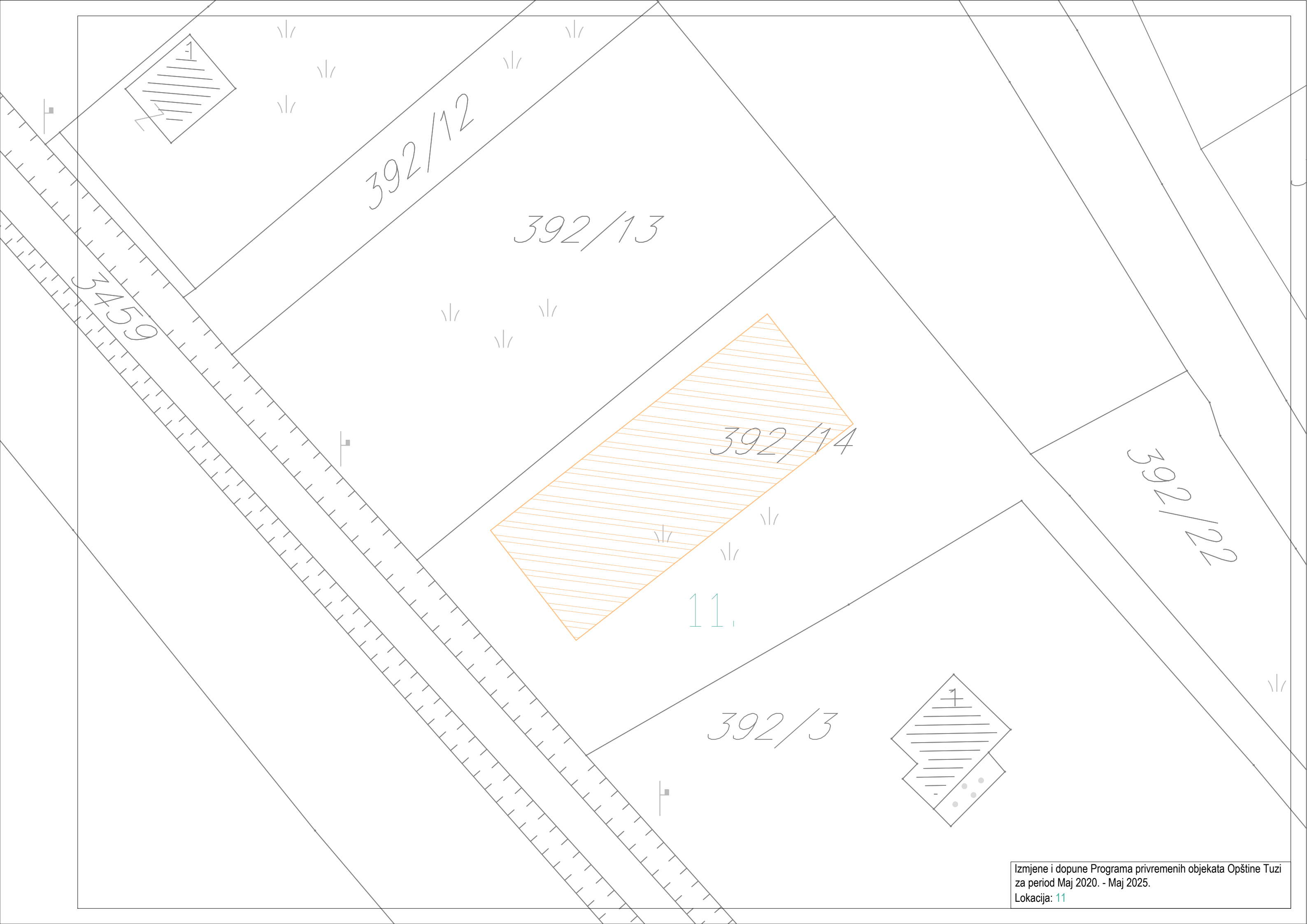

392/12

392/13

392/14

11.

392/3

392/22

3459

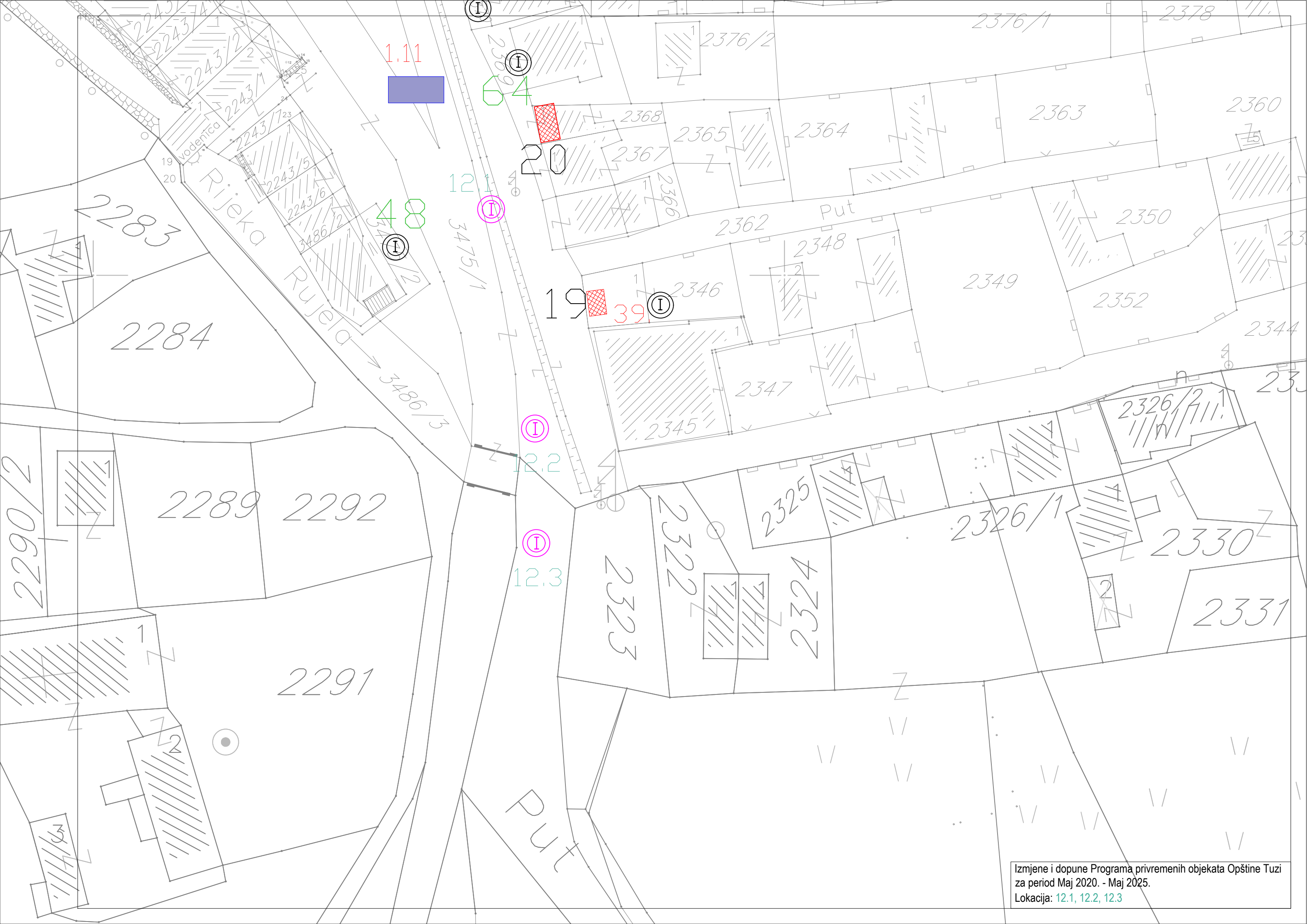

2313



8.1

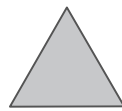

13



8.2

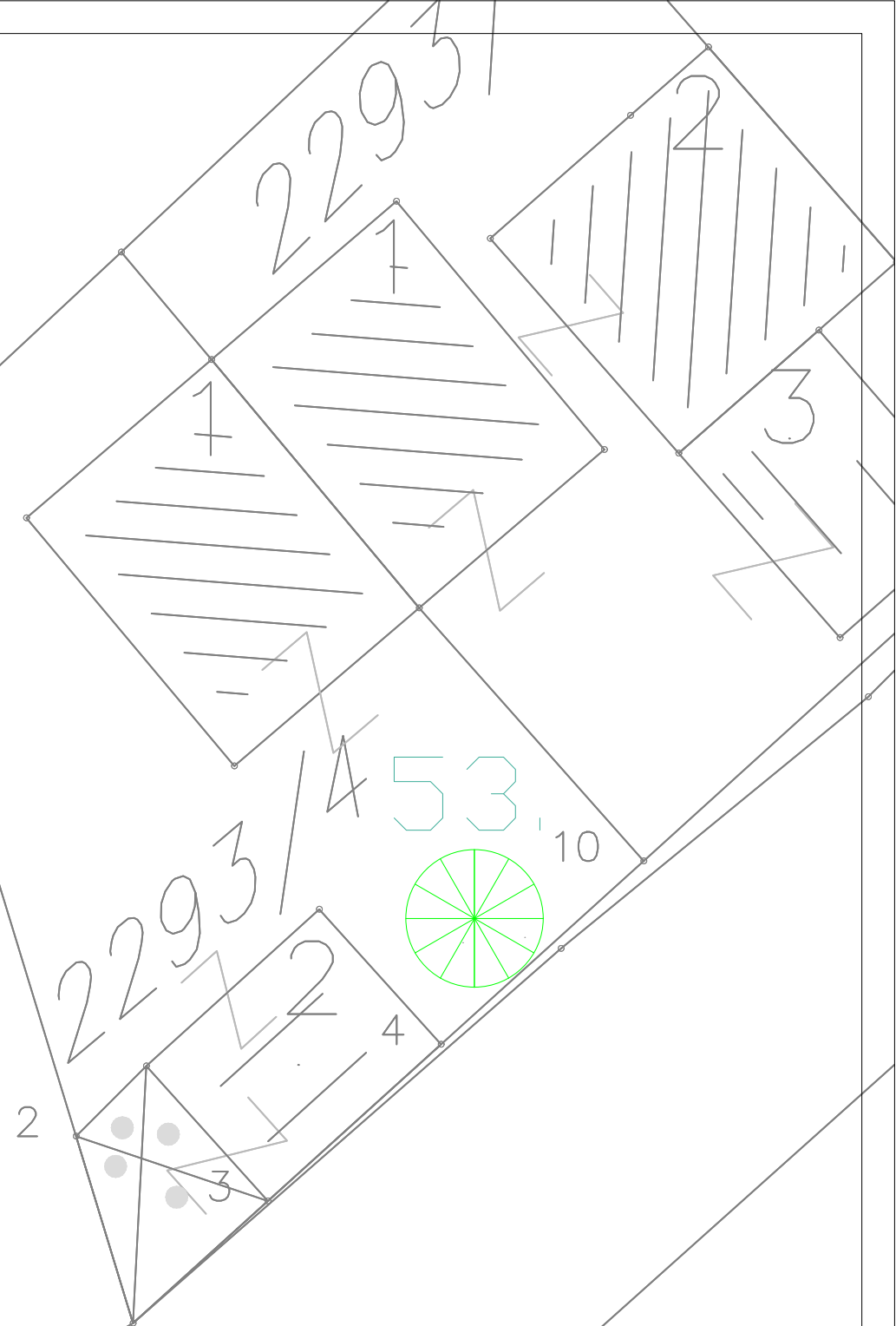

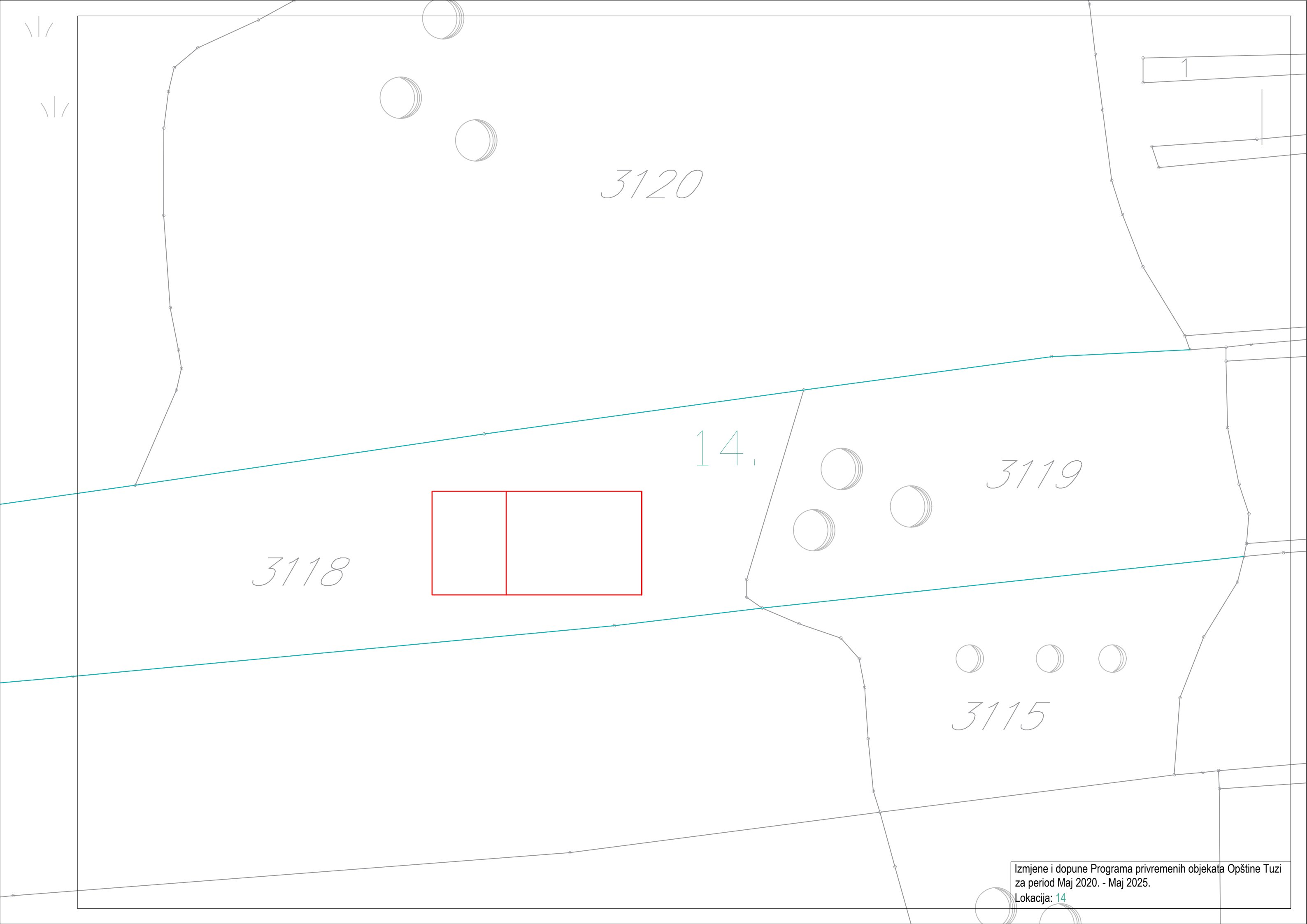

3120

14.

3119

3118

3115

1

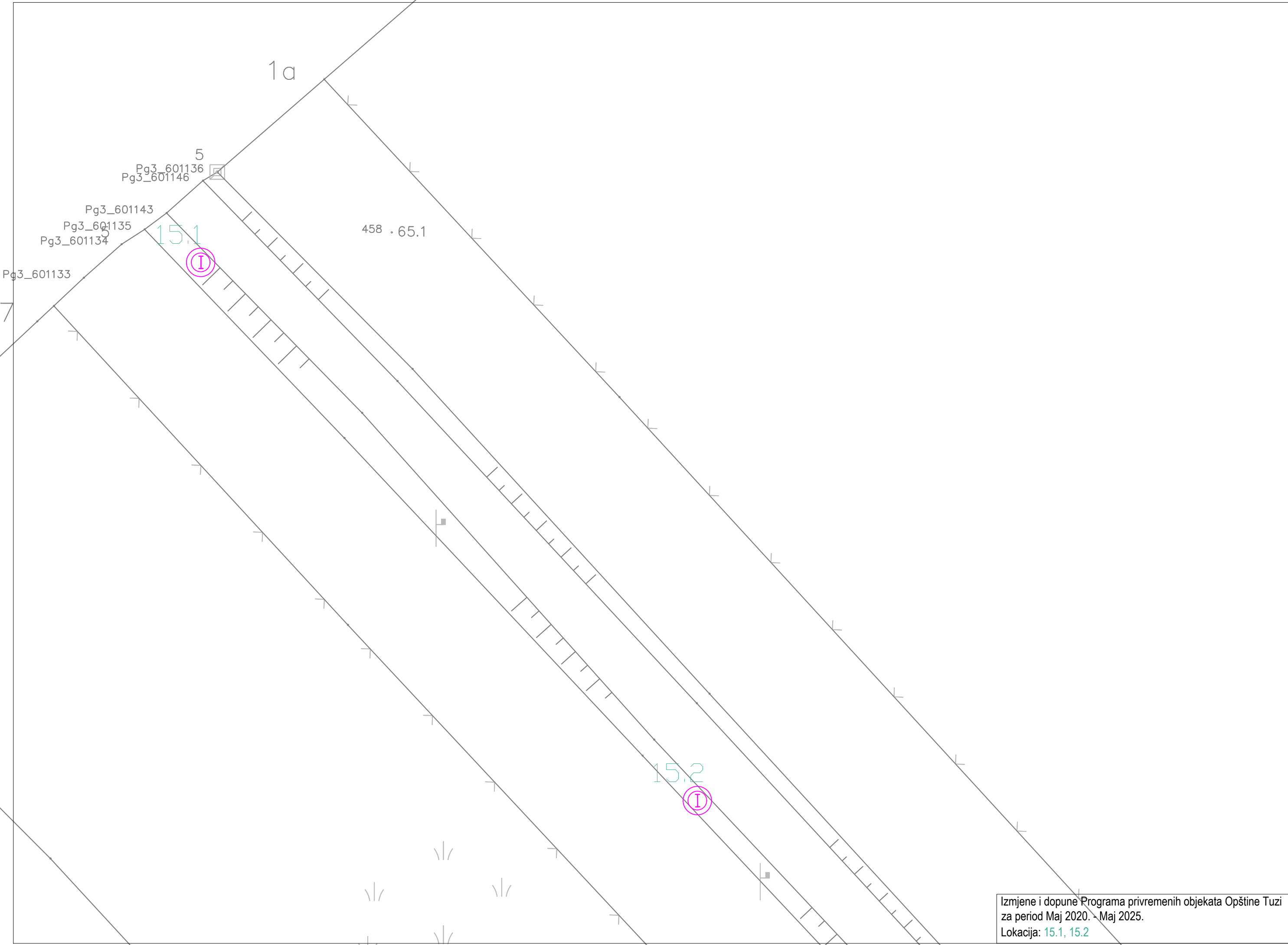

Izmjene i dopune Programa privremenih objekata Opštine Tuzi
za period Maj 2020. - Maj 2025.
Lokacija: 15.1, 15.2

65.17

15.3



319/1

15.4



3455/1

Izmjene i dopune Programa privremenih objekata Opštine Tuzi
za period Maj 2020. - Maj 2025.
Lokacija: 15.3, 15.4

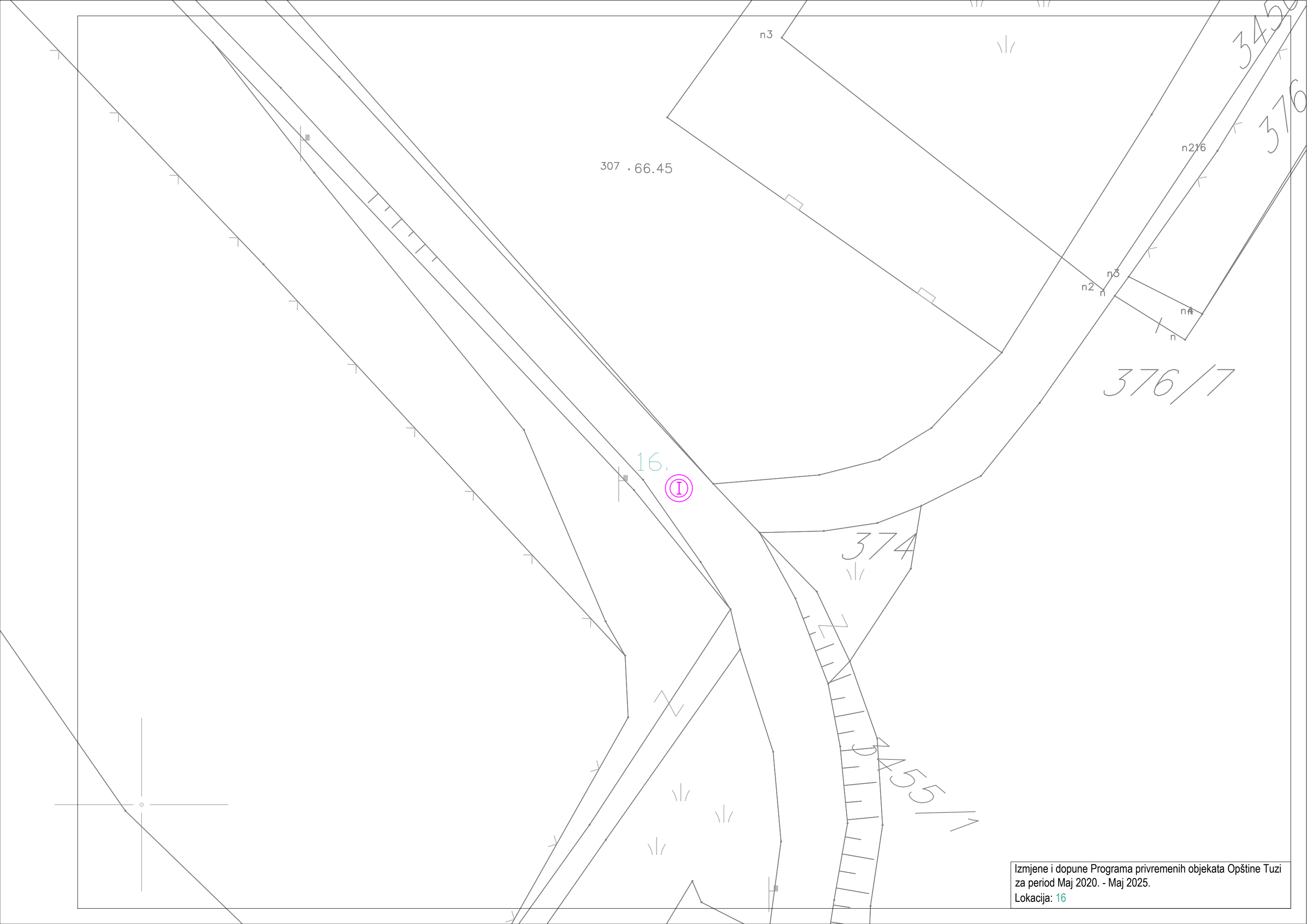

307 . 66.45

n3

n216

n2 n3

n4

n

16.

①

374

376/7

345

376

3455

Izmjene i dopune Programa privremenih objekata Opštine Tuzi
za period Maj 2020. - Maj 2025.
Lokacija: 16

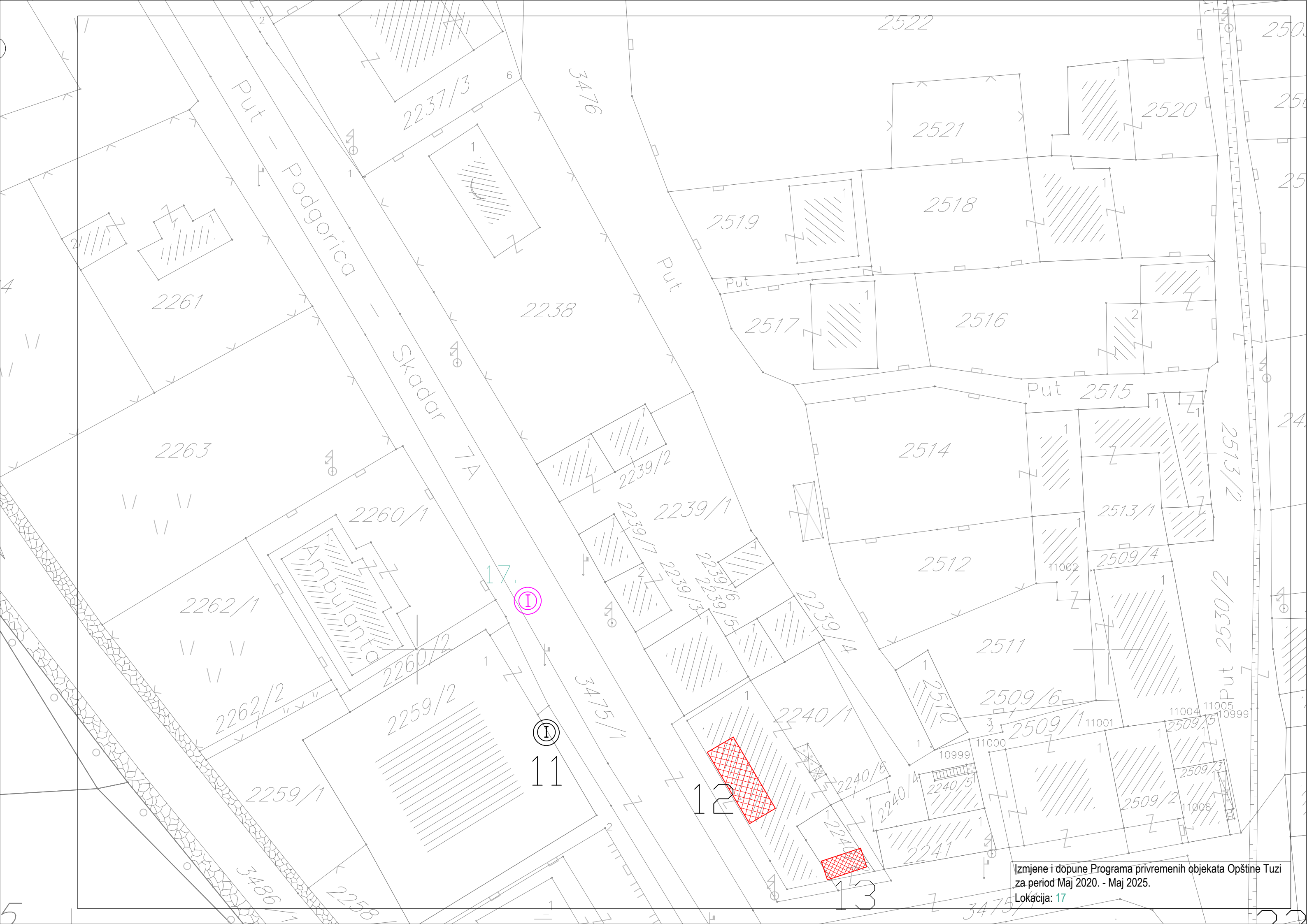

17

11

12

13

Izmjene i dopune Programa privremenih objekata Opštine Tuzi
za period Maj 2020. - Maj 2025.
Lokacija: 17

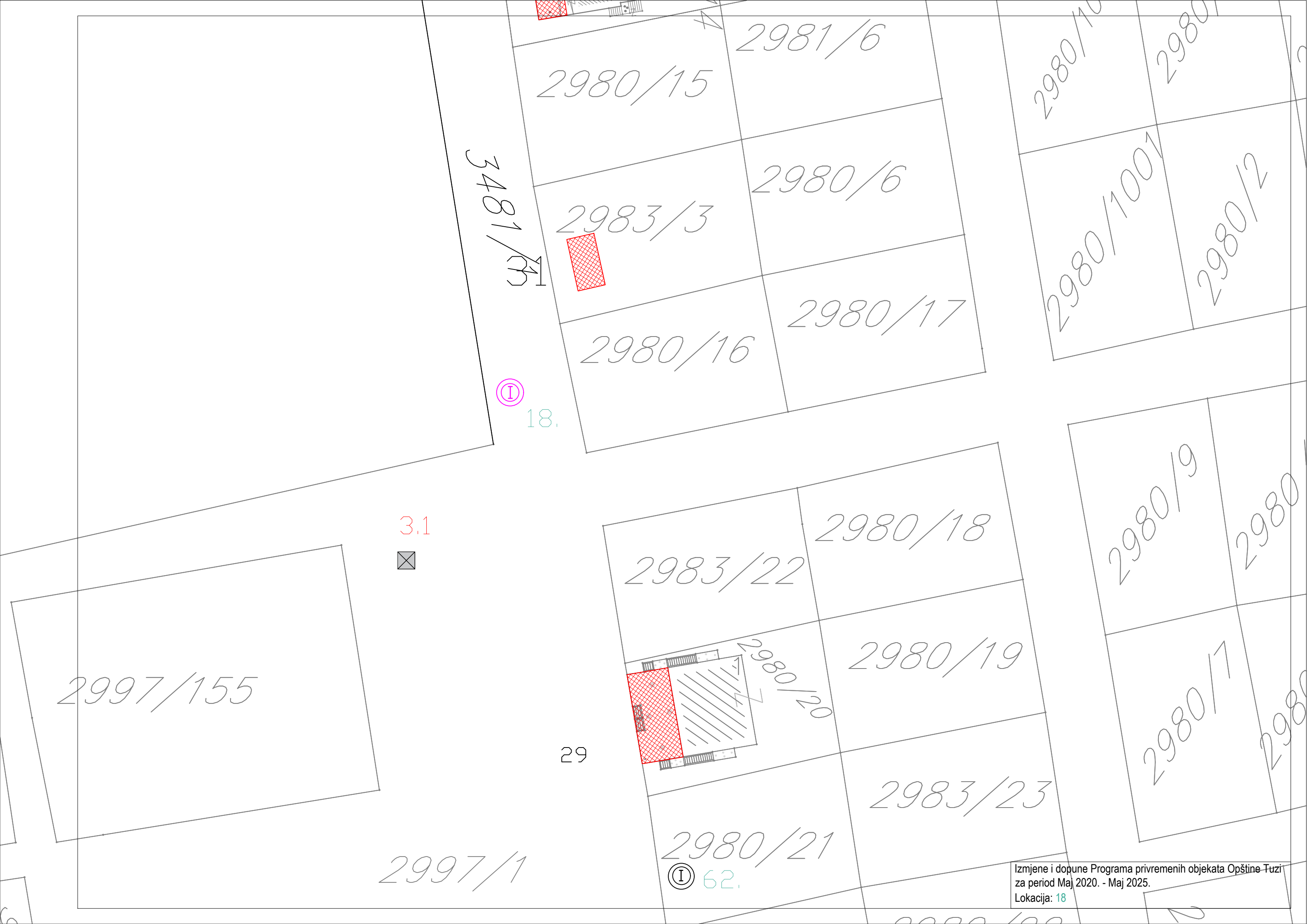

2980/229

2980/230

2980/236

2980/237

3

2980/3

①
19.

2315/1

2

5 4 1B

2981/7

8

76



9

10

3

2980/257

2981/3

46

①

2980/250

27

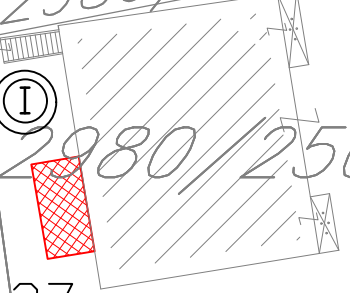

2983/18

2981/4



394/13

22.

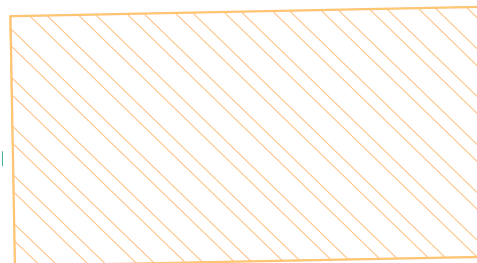

394/15

21.

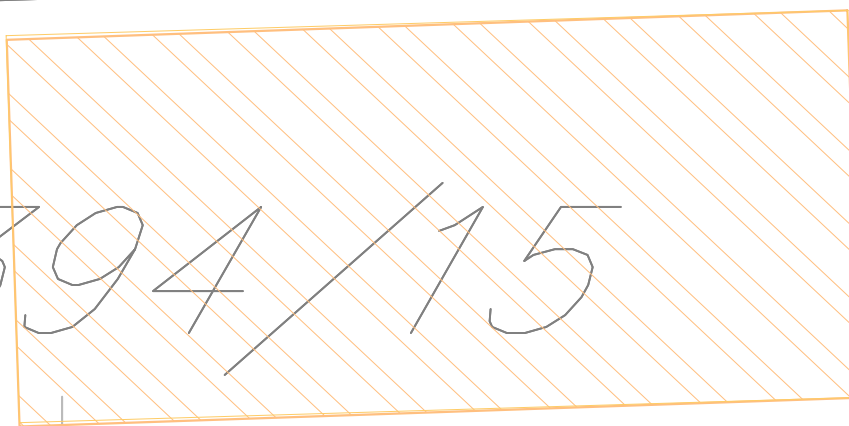

394/11



Z

A

394/13

22.

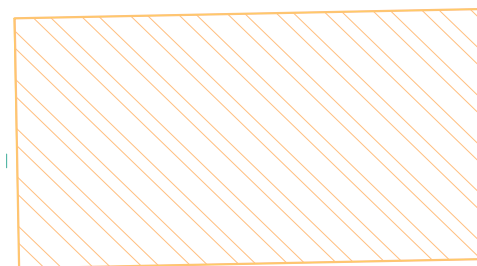

394/15

21.

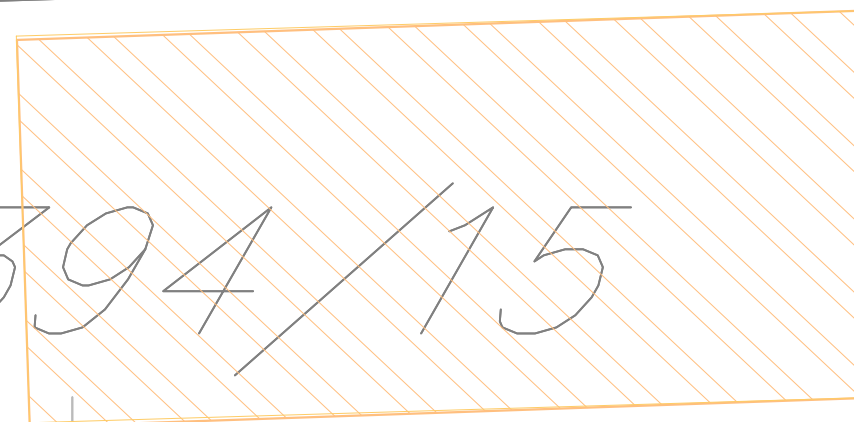

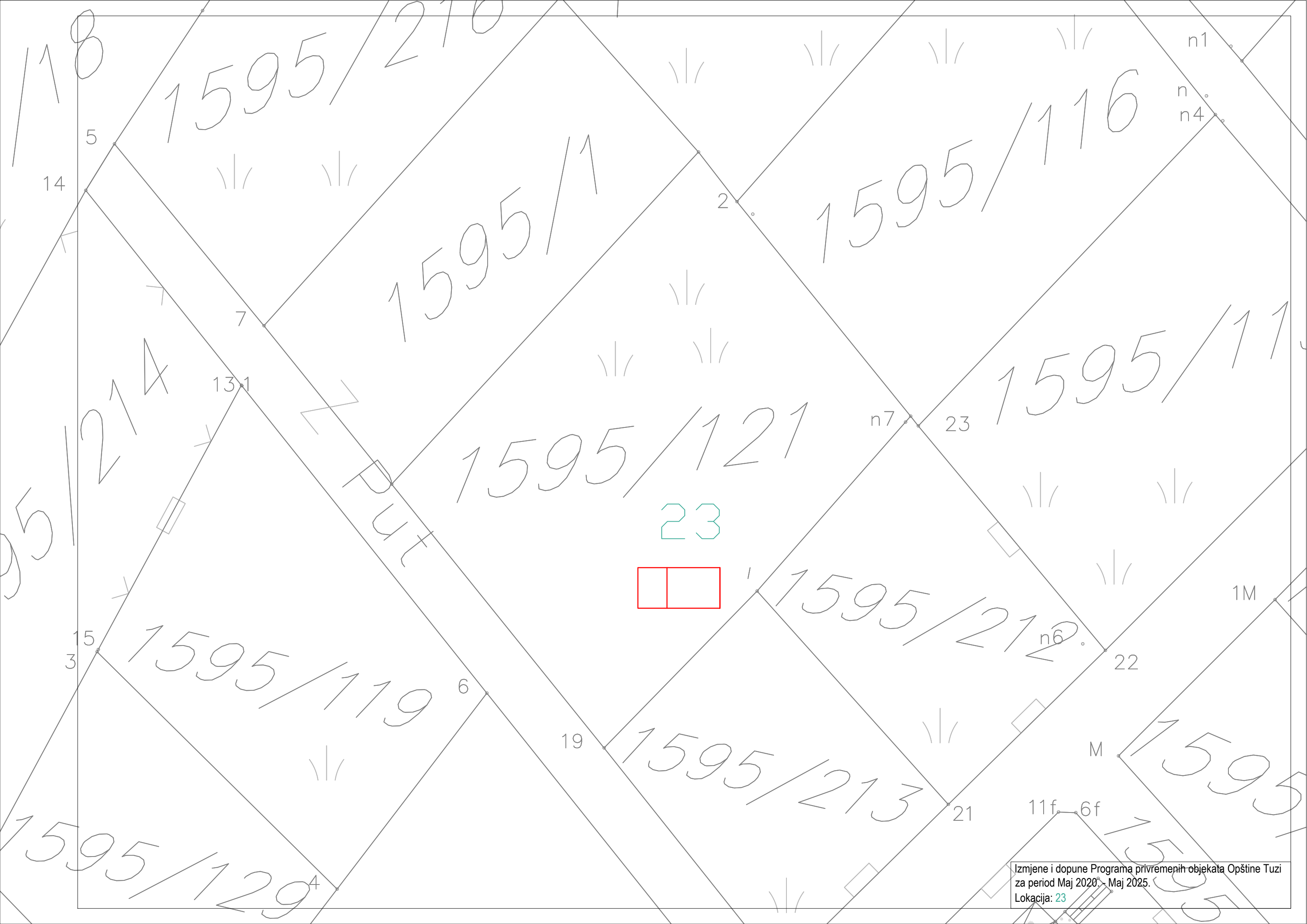

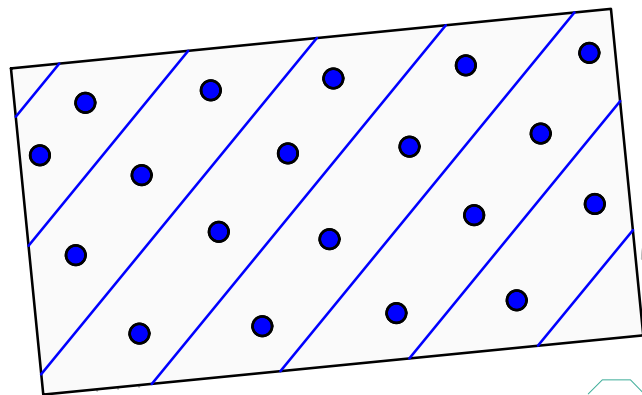

2161²⁴

2160

PUT

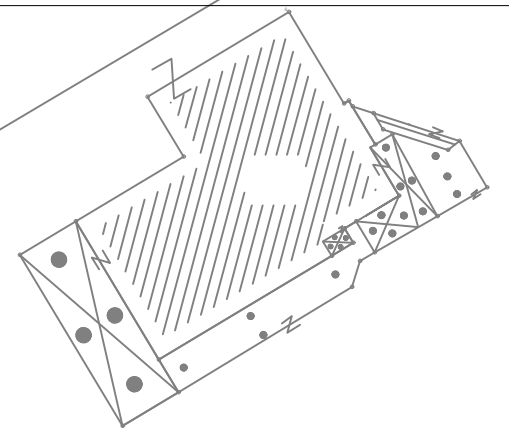

1952/16

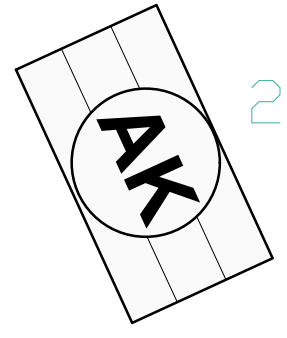

25.

1952/11

1952/10

3026/39

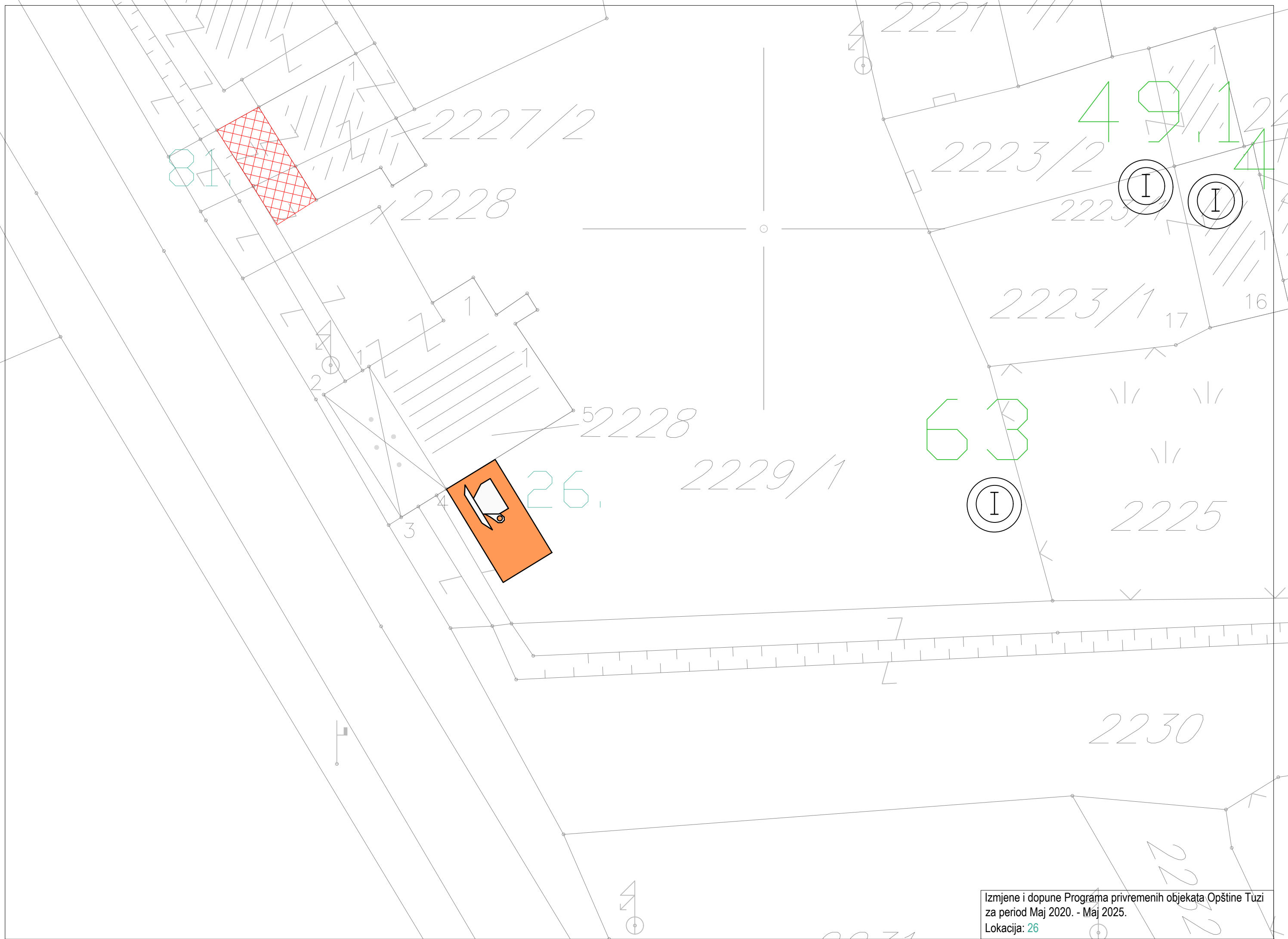

2305/2

2304

2303/1

2314

27.

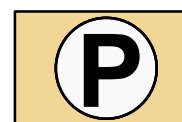

2992/167

2315/2

2301

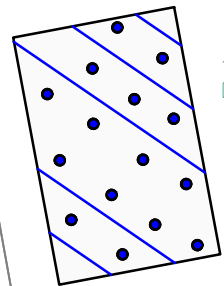

28.

2980/218

2980/211

2980/210

2980/219

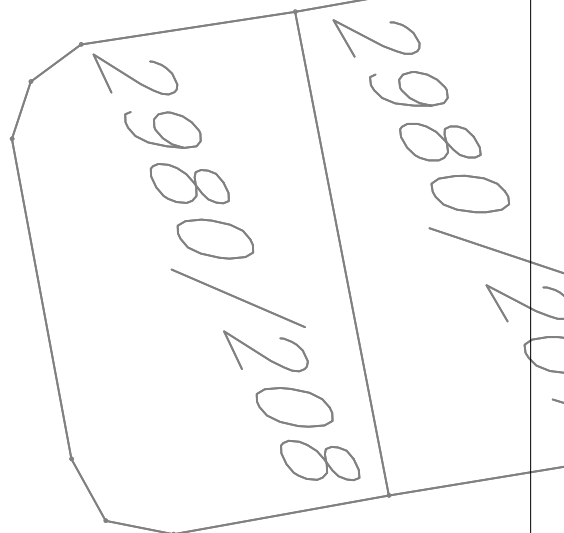

2997/1

2980/209

2980/220

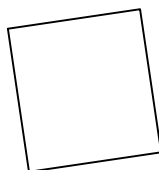

2980/228

61.

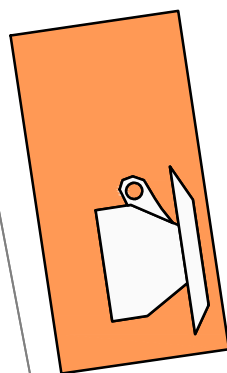

2980/230

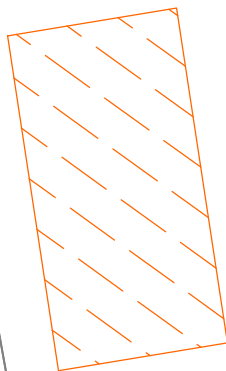

29.

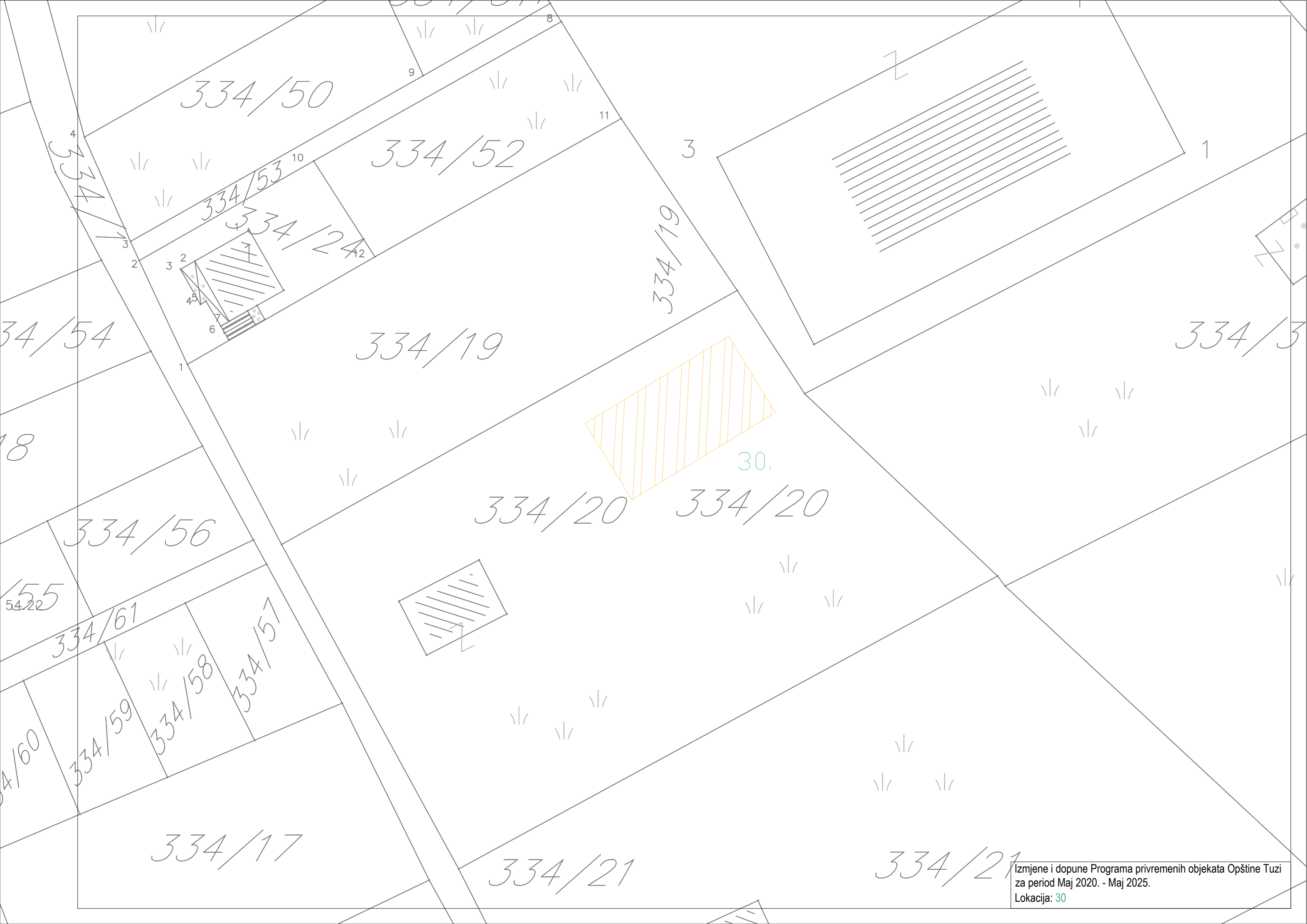

394/15

21.

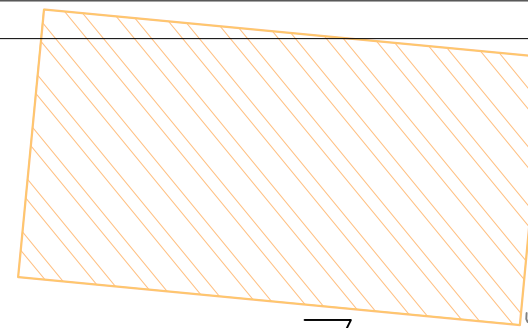

394/4

7

216 . 63.53

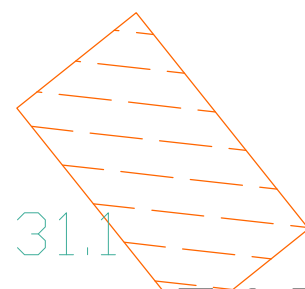

31.1

397/2

397/3

3459

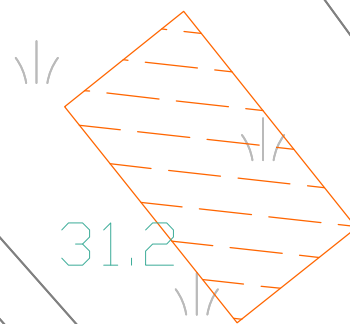

31.2

3493/1

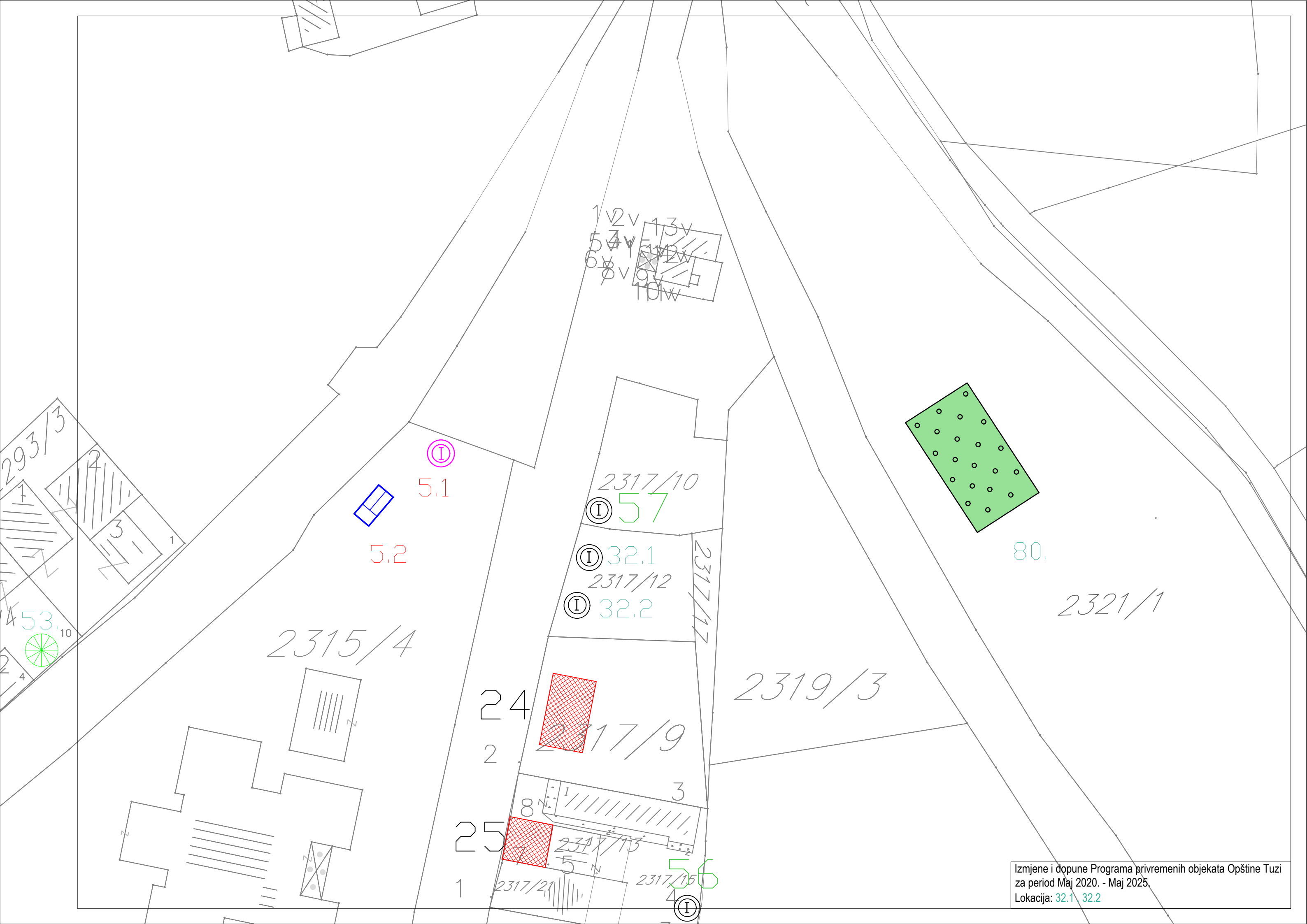

1579/1

1579/10

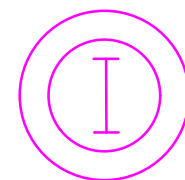

36

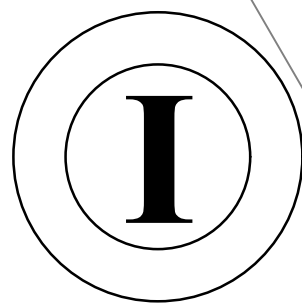

33

1579/9

50

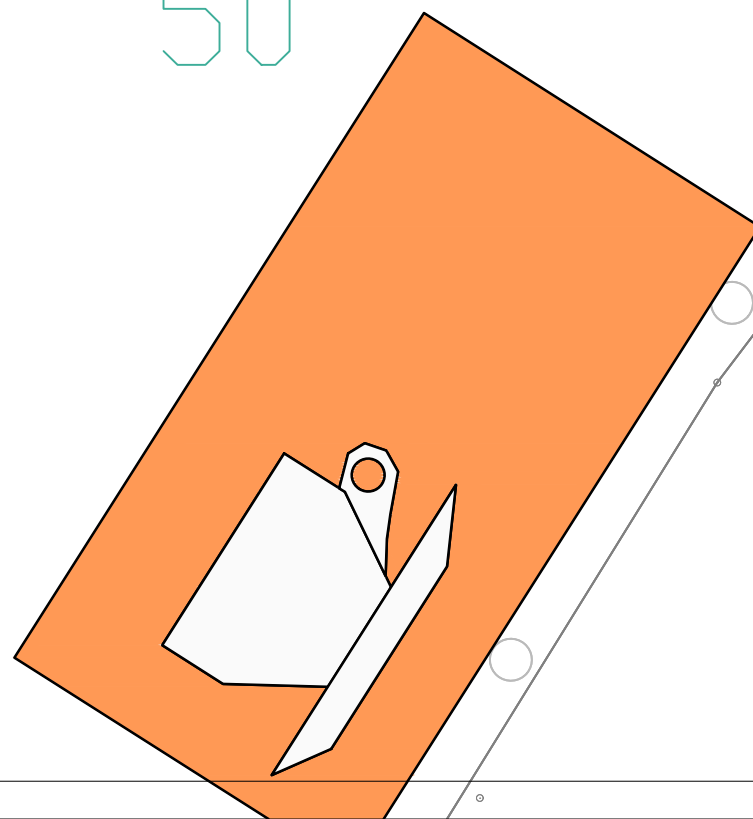

133

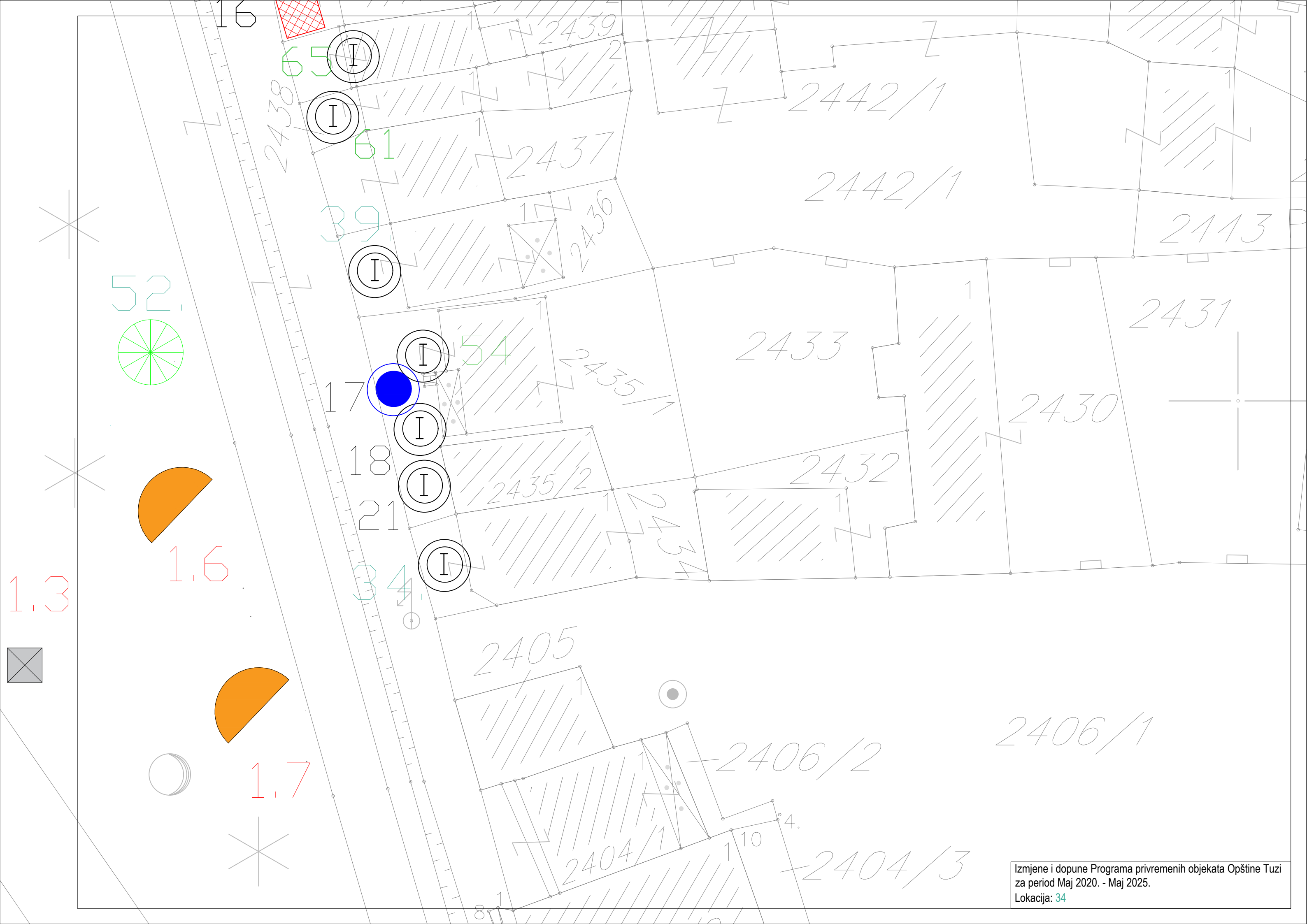





1358/1

1358/13

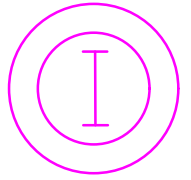

36

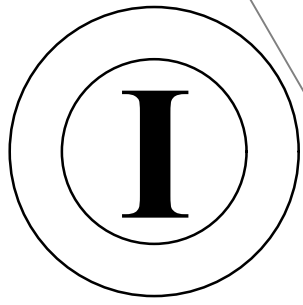

33



1350

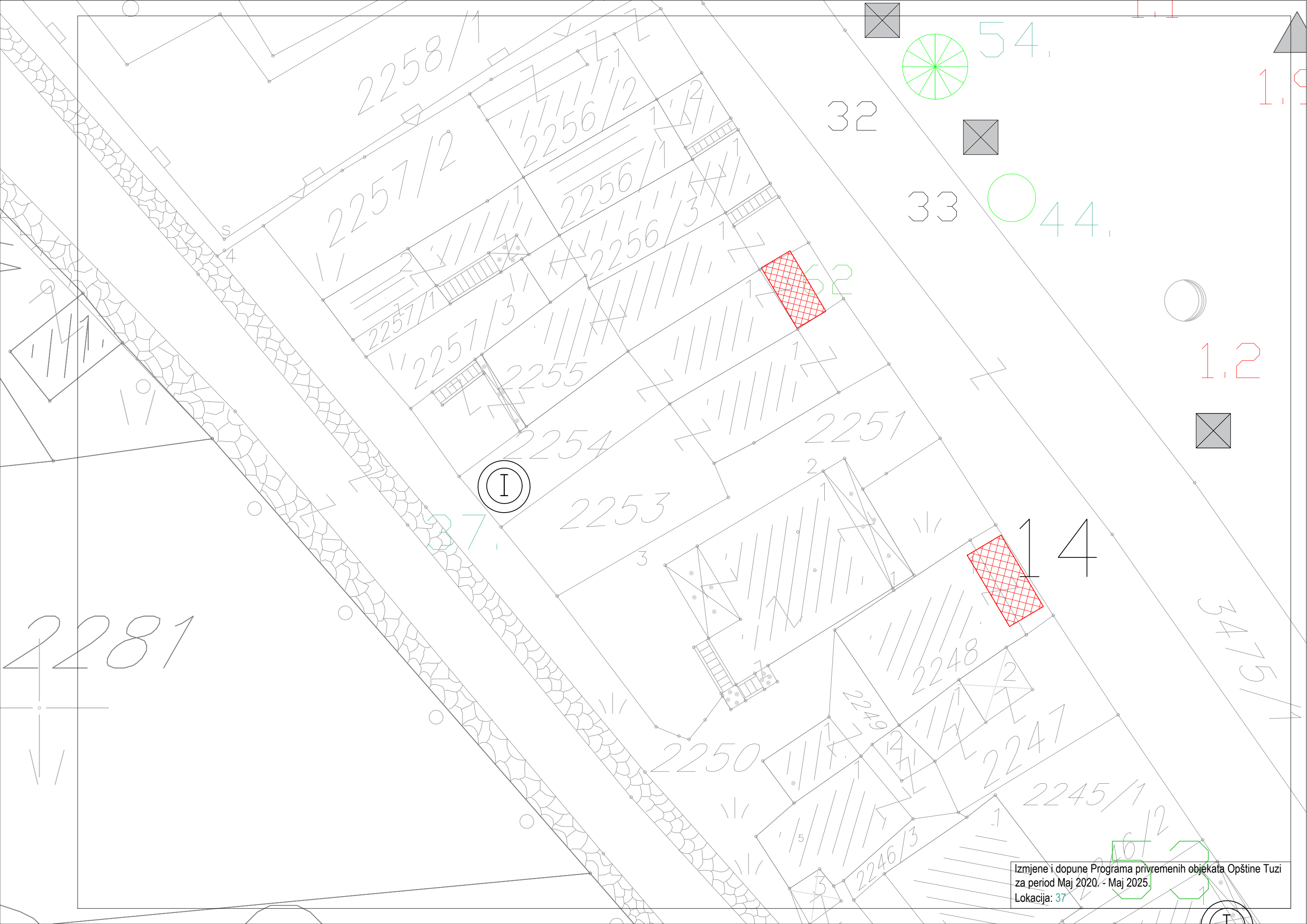

247

91

38

92/1

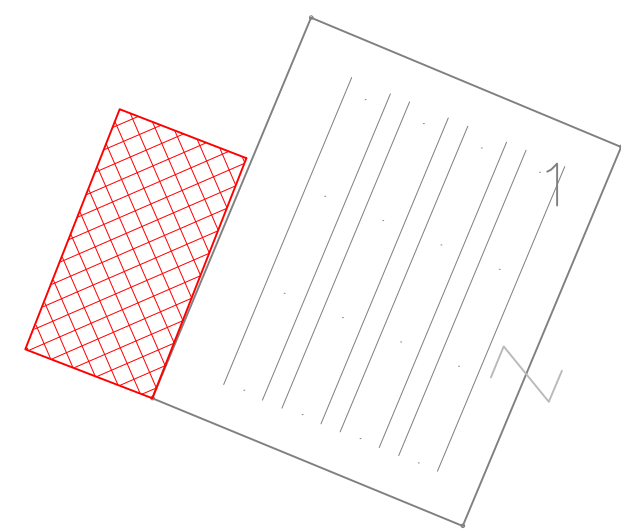

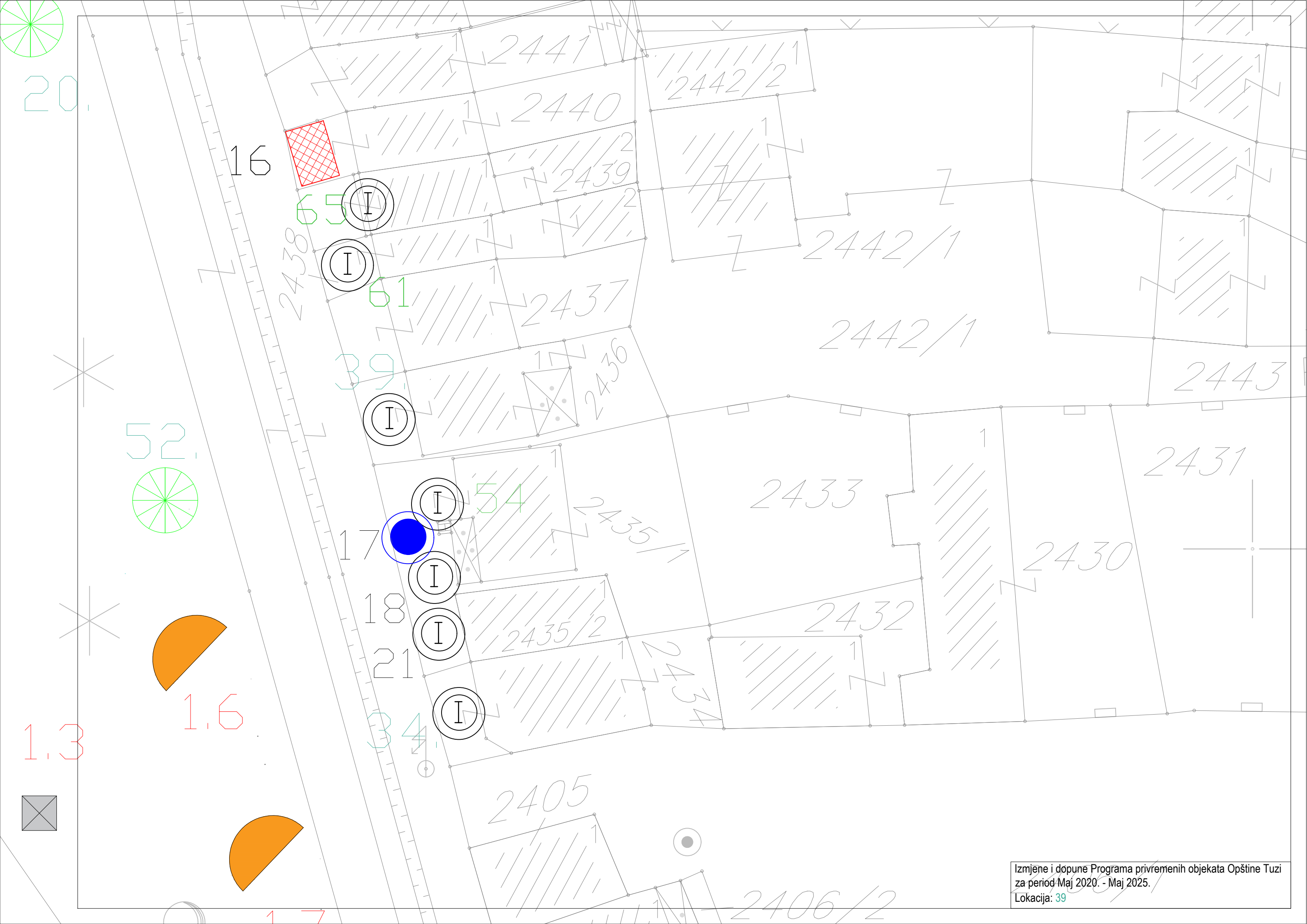

20

16

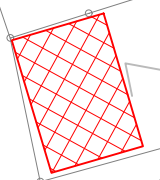

65

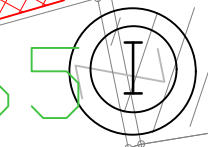

61

39

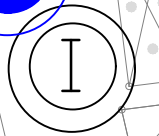
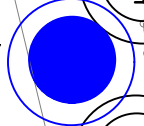
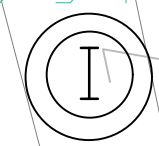

18

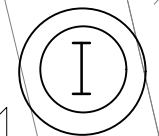

21

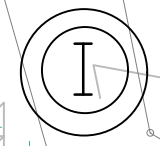

34

1.3

1.6

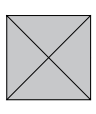
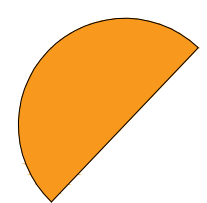
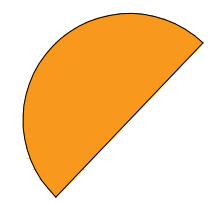

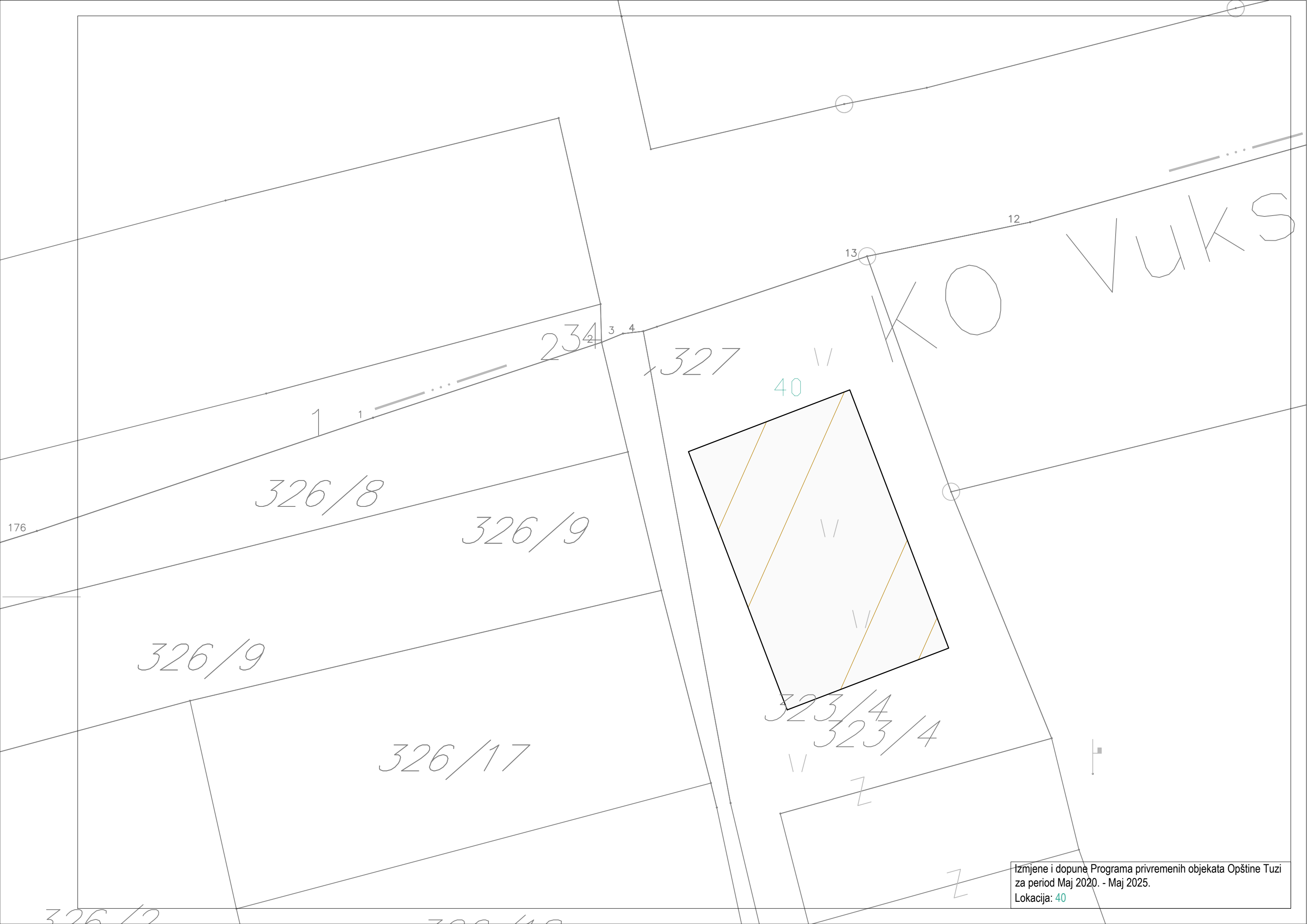

326/8

326/9

326/9

326/17

234

327

323/4

323/4

40

KOKOVUKS

Izmjene i dopune Programa privremenih objekata Opštine Tuzi
za period Maj 2020. - Maj 2025.
Lokacija: 40

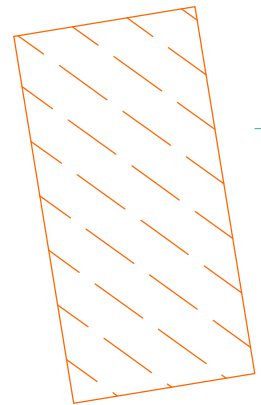

71.

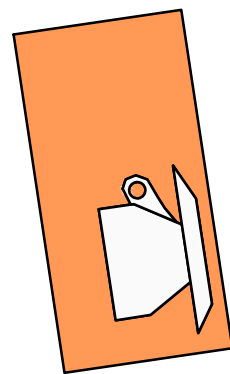

78.

PODGORICA

SKADDAR 7A

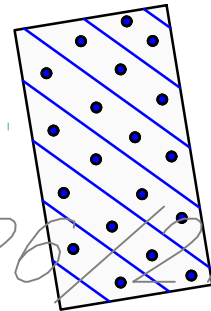

41.

326/21

326/21

326/4

326/3

326/3

KO
VUKSAN
LEK

326/14

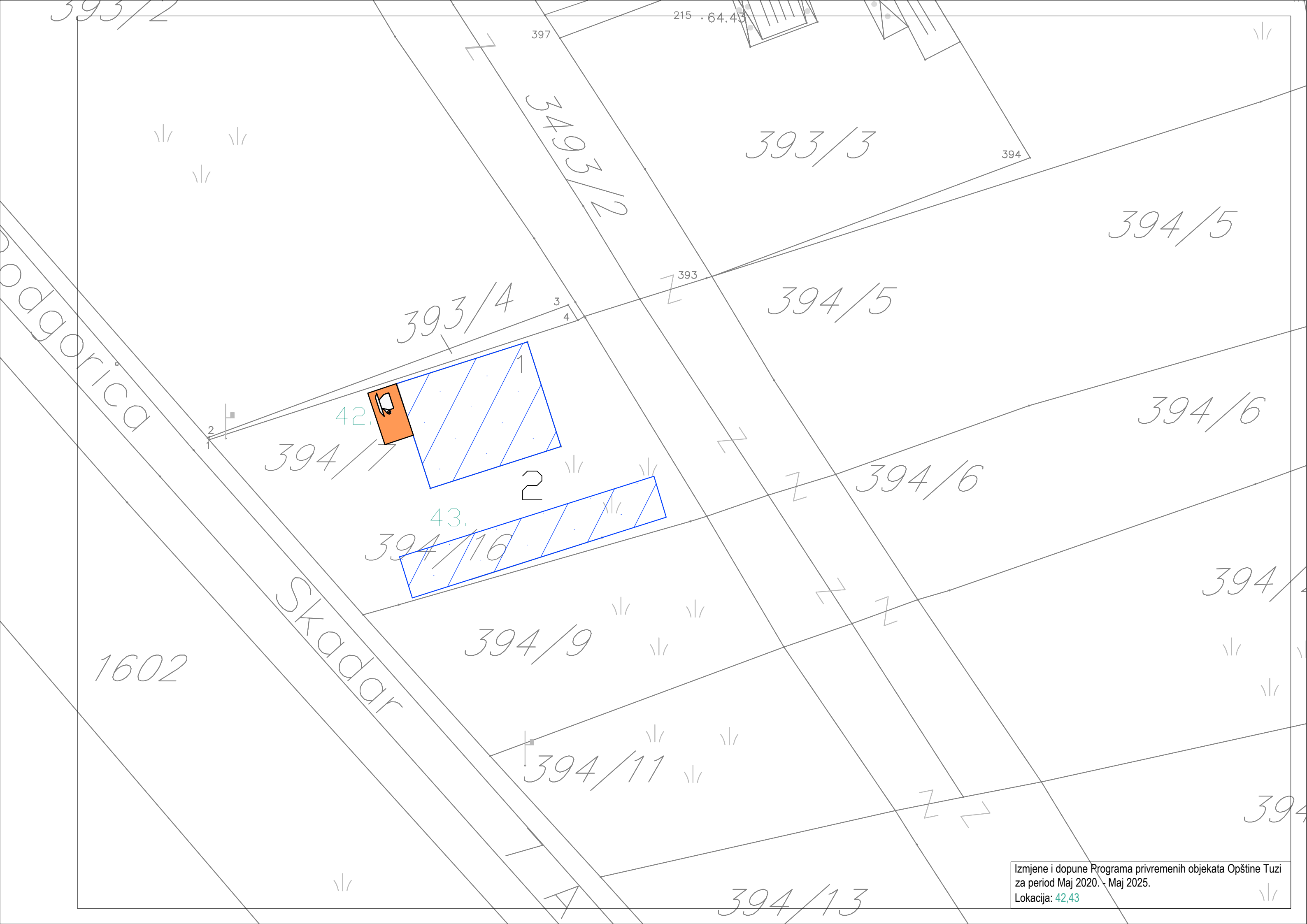

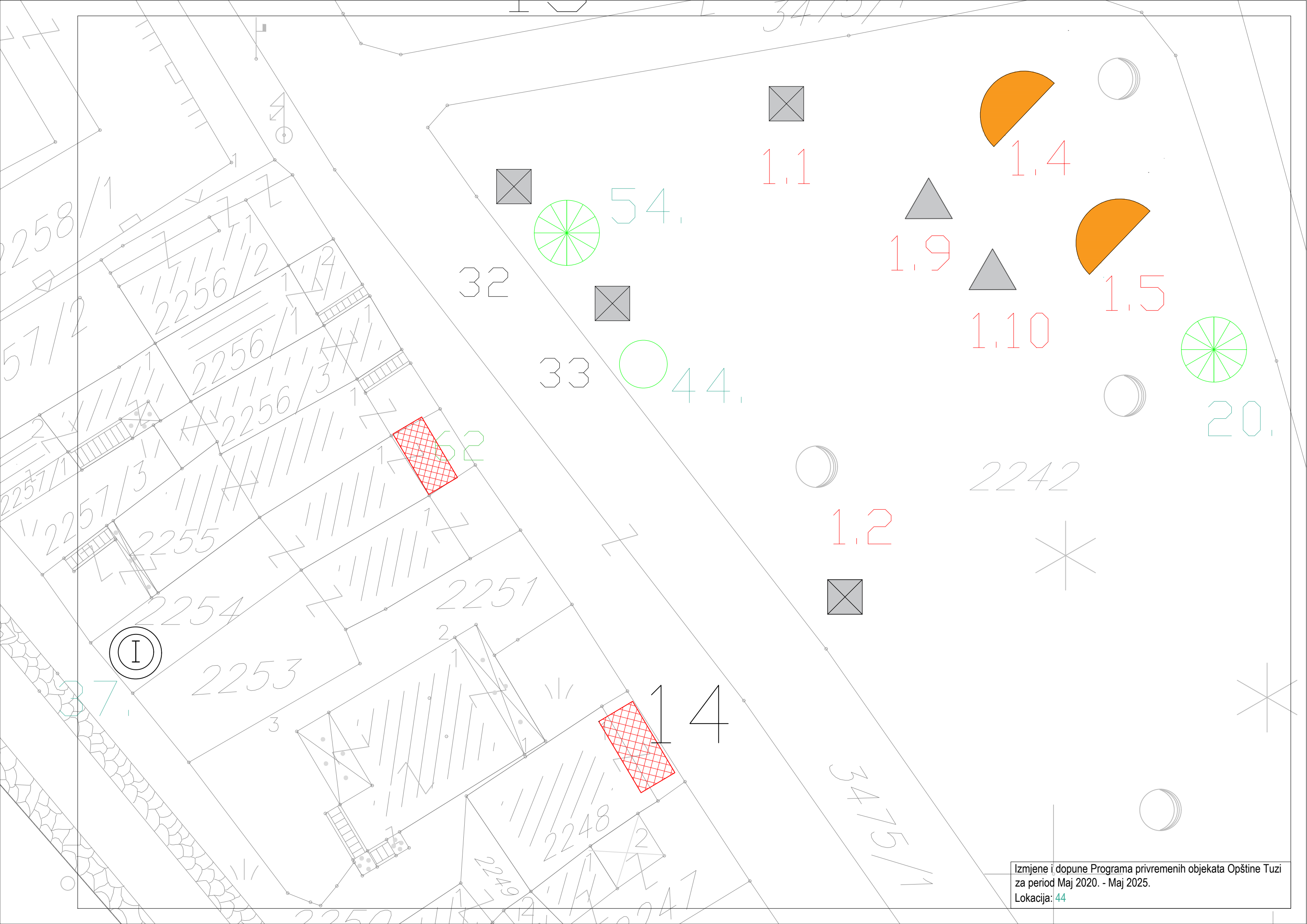

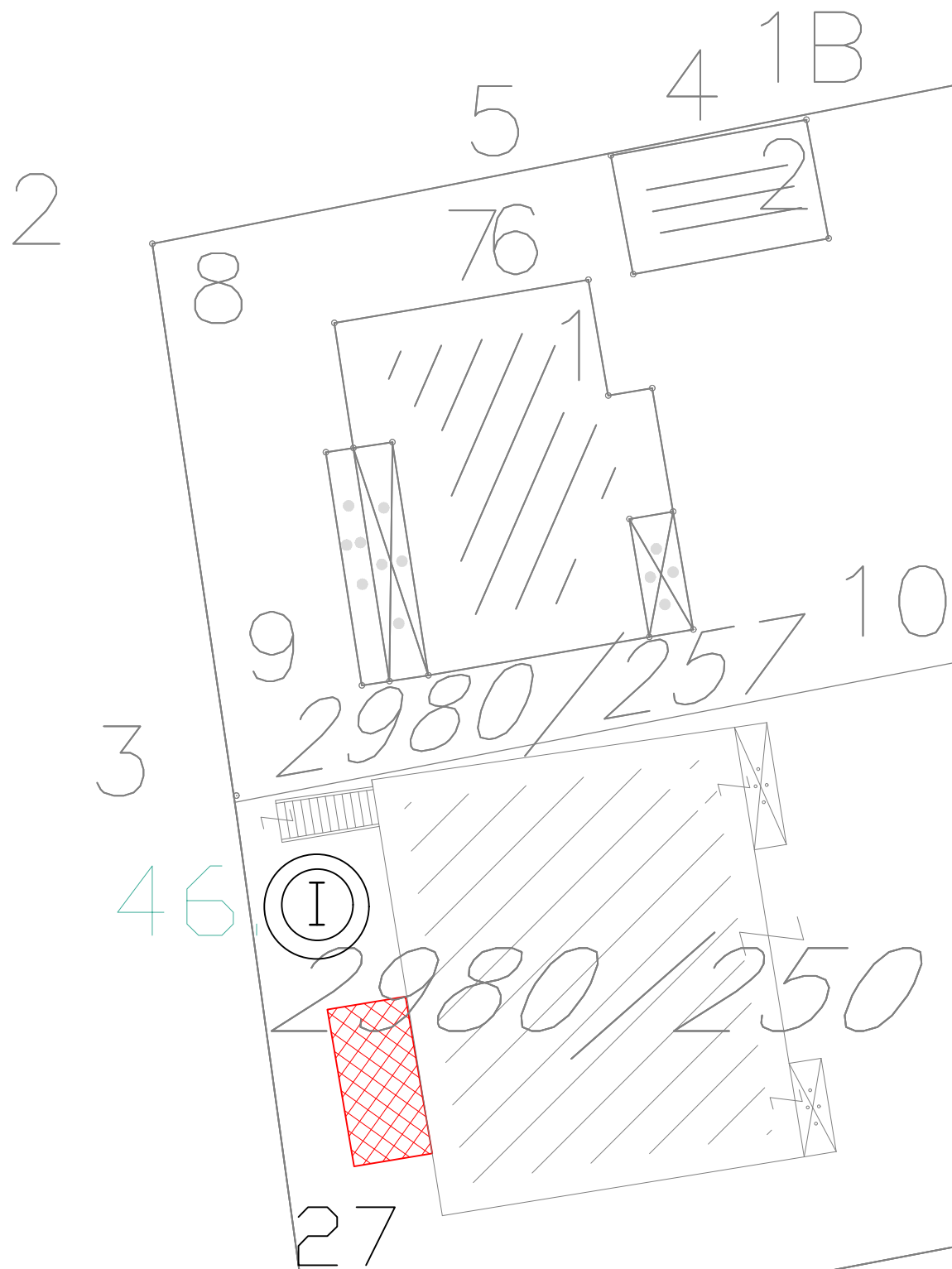

2981/7

2981/3

2981/4

2983/18

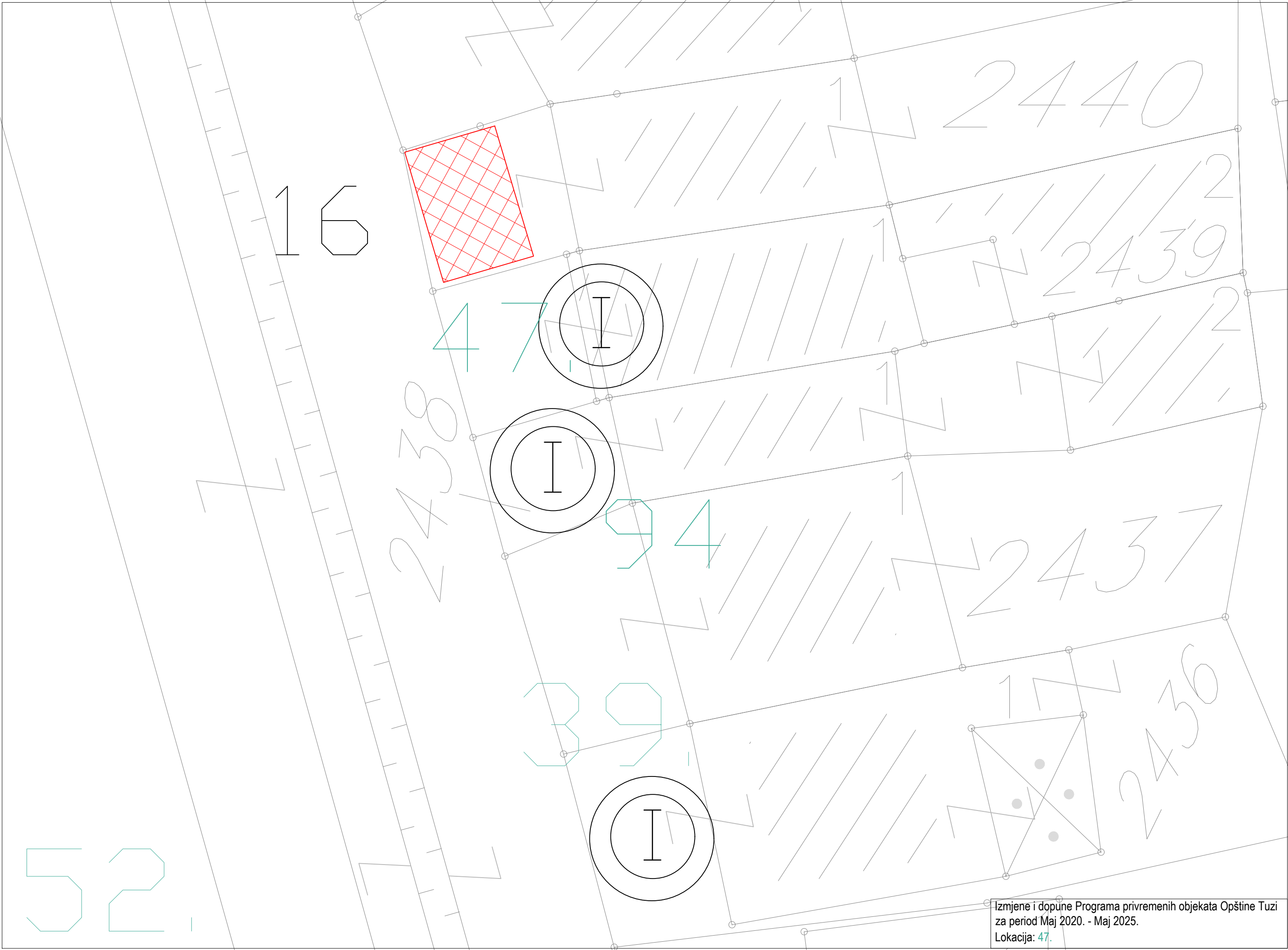

1949/1

1952/11

1949/2

3034

3036

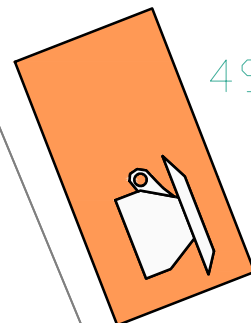

49,

48,

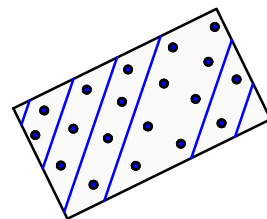

541 . 43.79

1949/3

3026/7

3026/27

3026/8

3026/26

3026/28

123

3026/24

3026/25

3026/38

Izmjene i dopune Programa privremenih objekata Opštine Tuzi
za period Maj 2020. - Maj 2025.
Lokacija: 48, 49.

3026/12

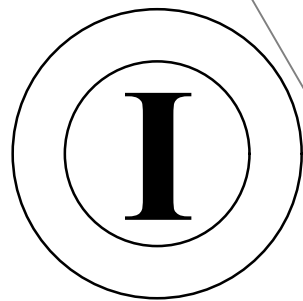

36

33

1579/9

50

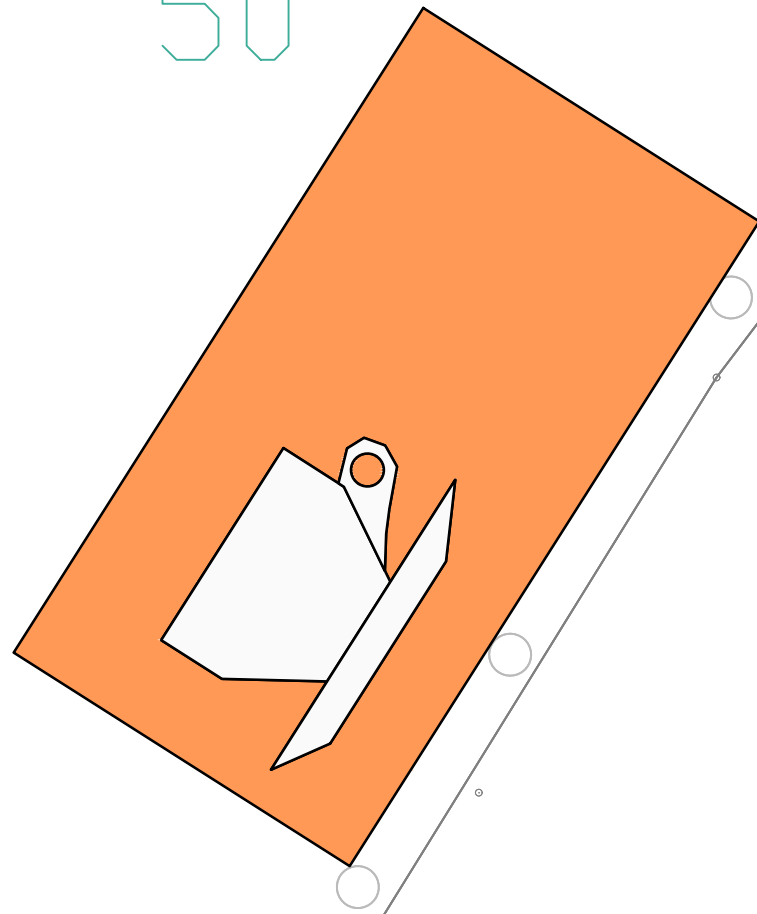

13

155

29

2997/1

2980/21

Ⓢ 62.

Ⓢ 51.

2242

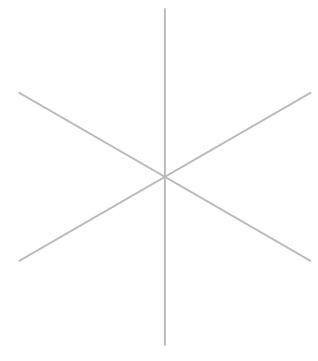

52

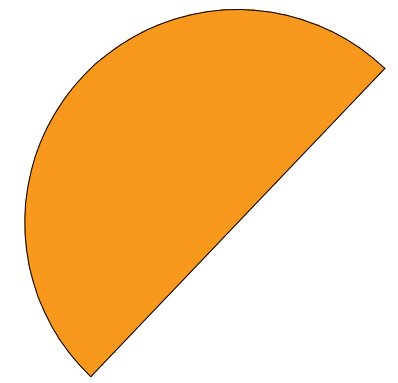
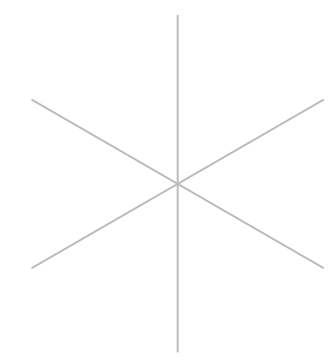
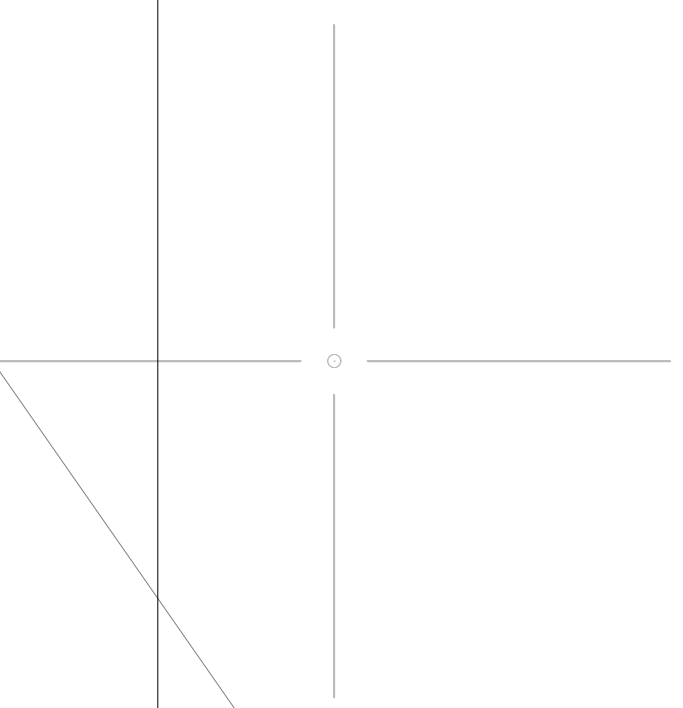
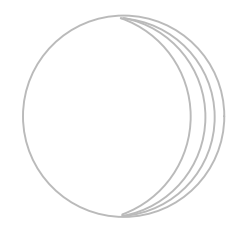
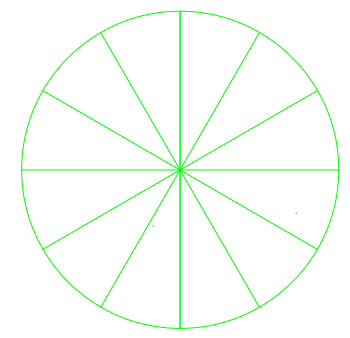

24

61

39

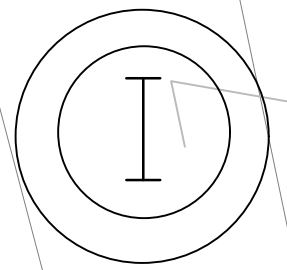

17

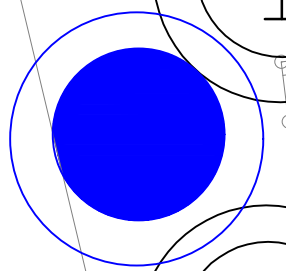

18

21

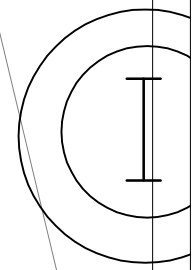
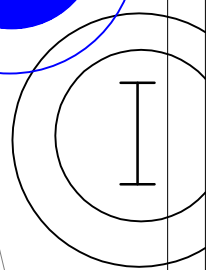

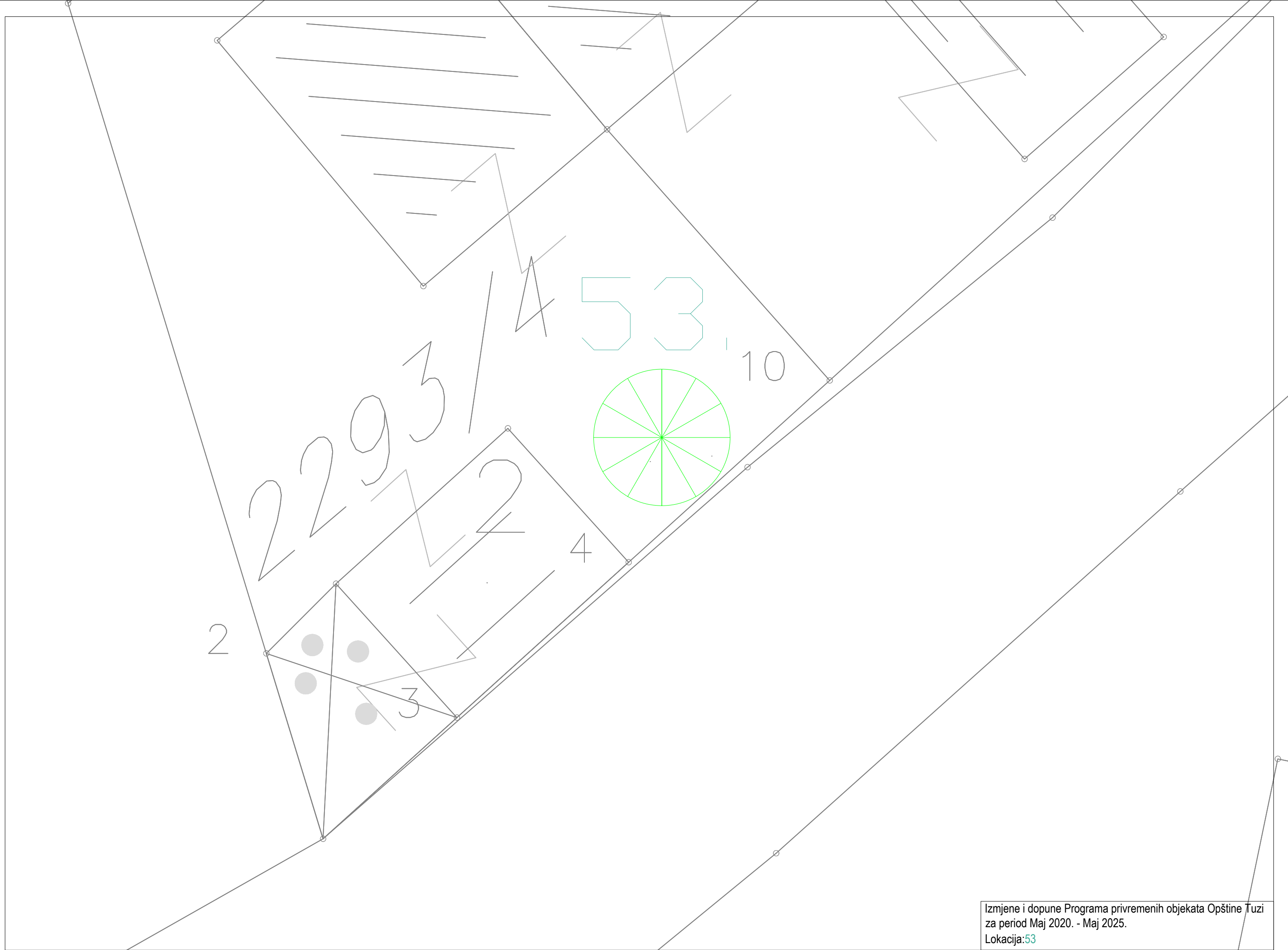

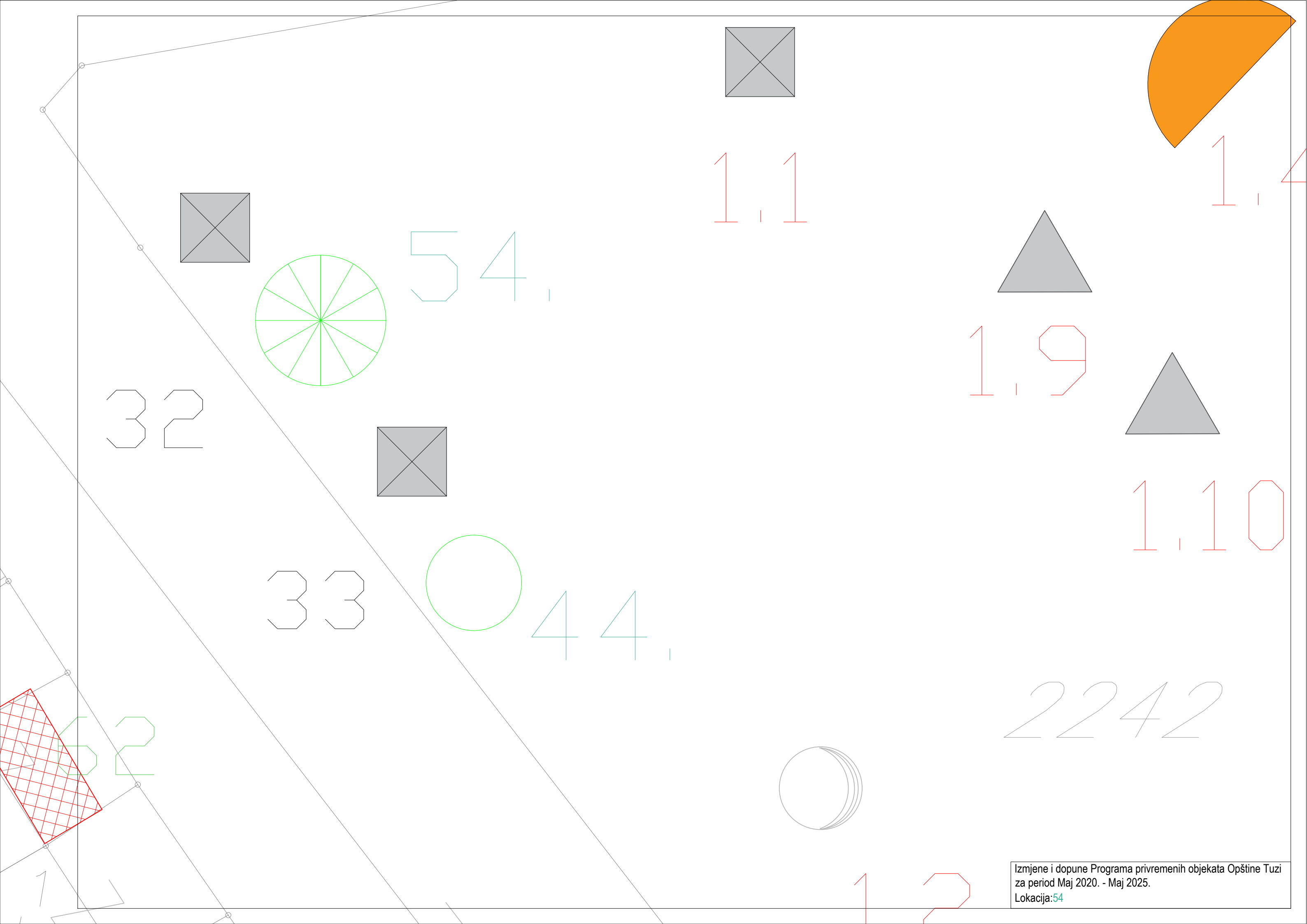

32

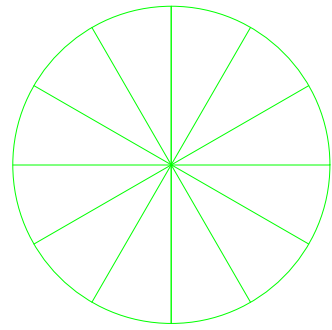

54

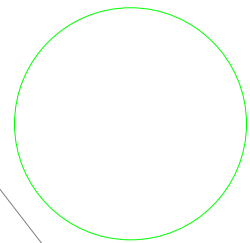
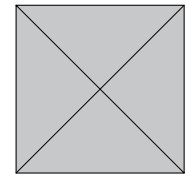

44

11

19

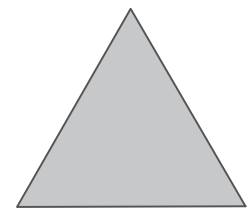

110

2242

62

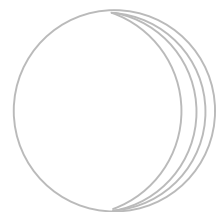
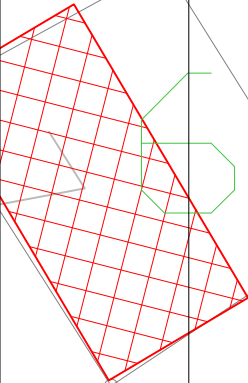

12

14

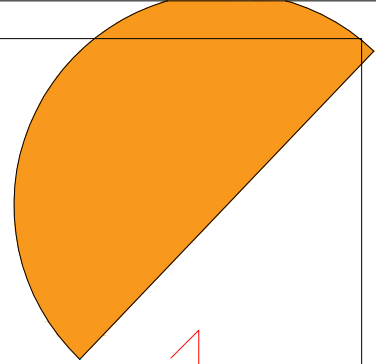

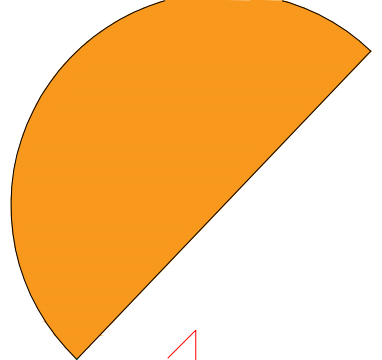
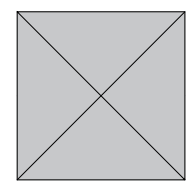
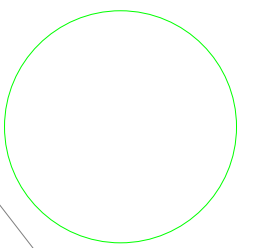
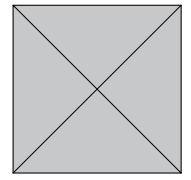
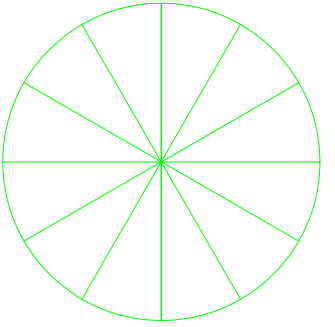
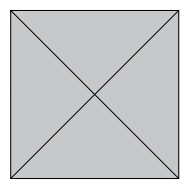
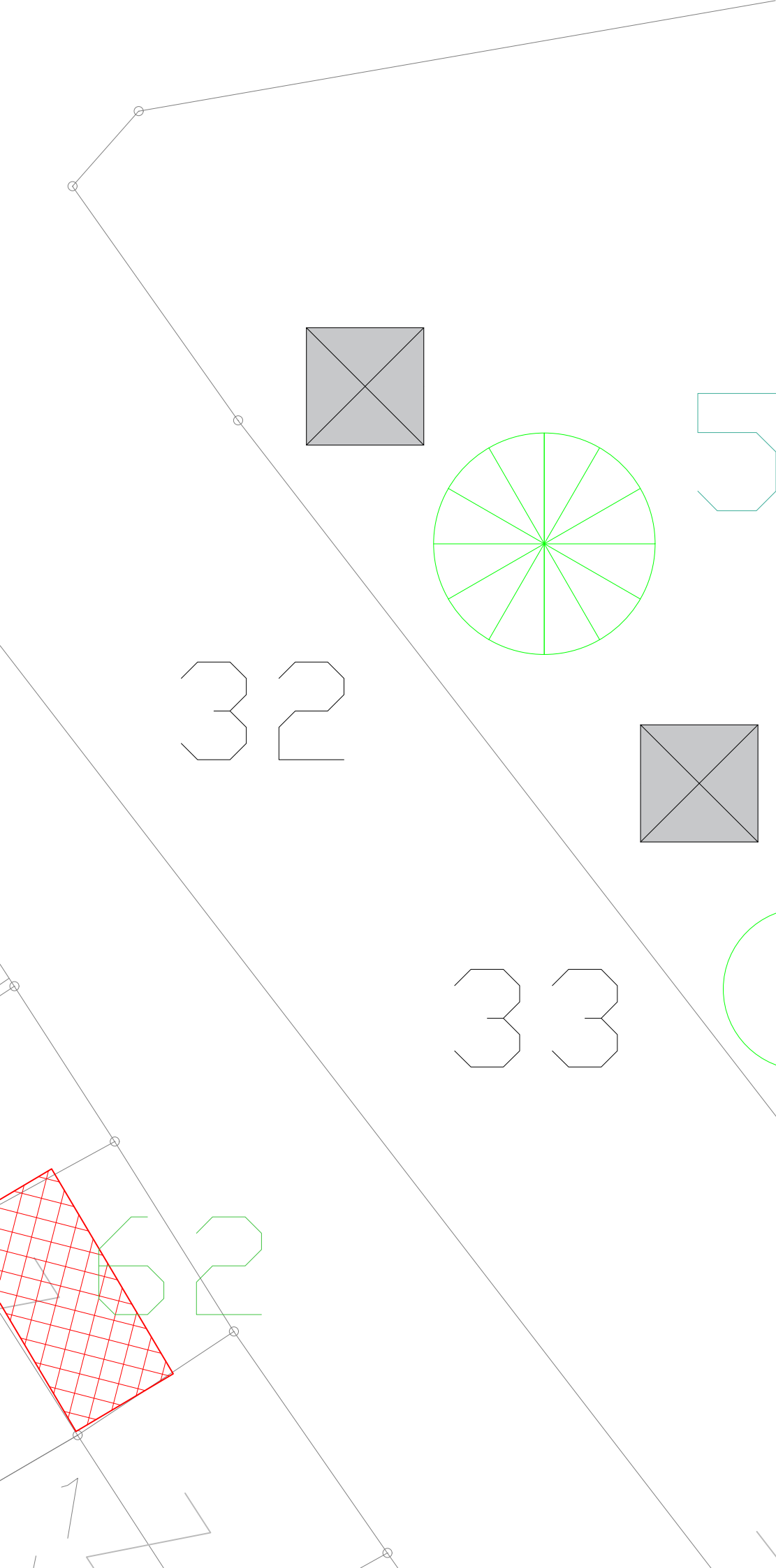

32

54,

33

44,

1,1

1,9

1,10

1,4

62

2242

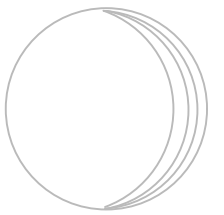

1,2

2900/124

290

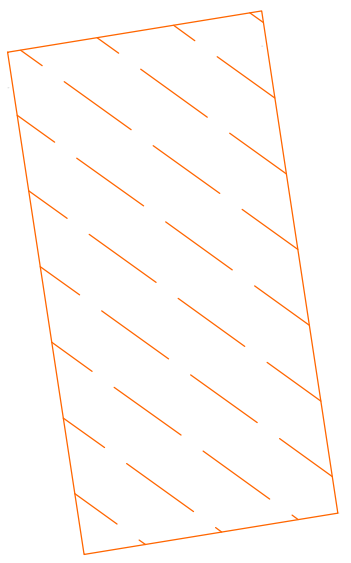
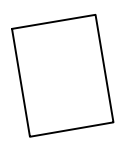
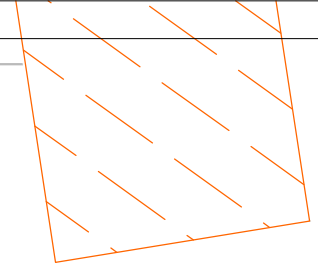

57.

2997/1

2980/125

2980/142

3.1



2997/155

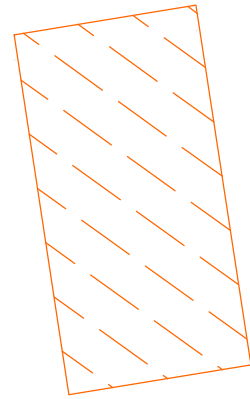

58.

29

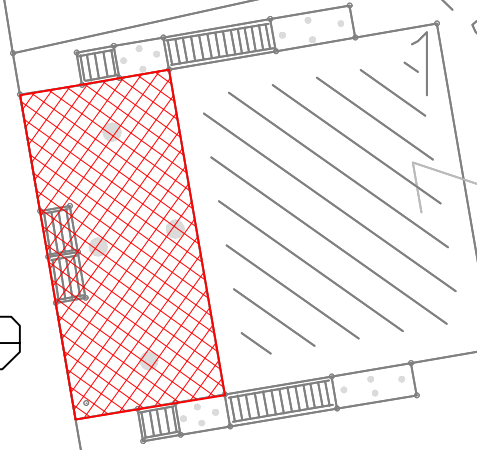

2983/22

2980

298

2980/20

29

2997/1

2980/21

Ⓢ 61.

Ⓢ 51.

2980/133

2980/1

2980/134

2980/

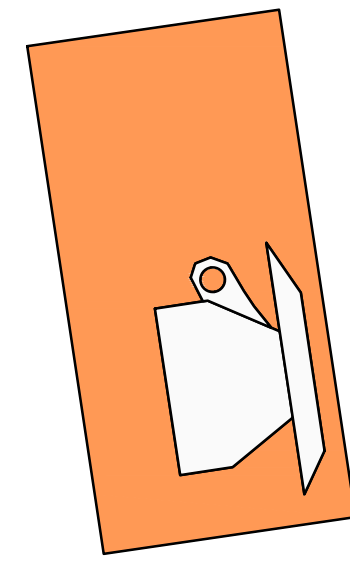

59.

34

2980/215

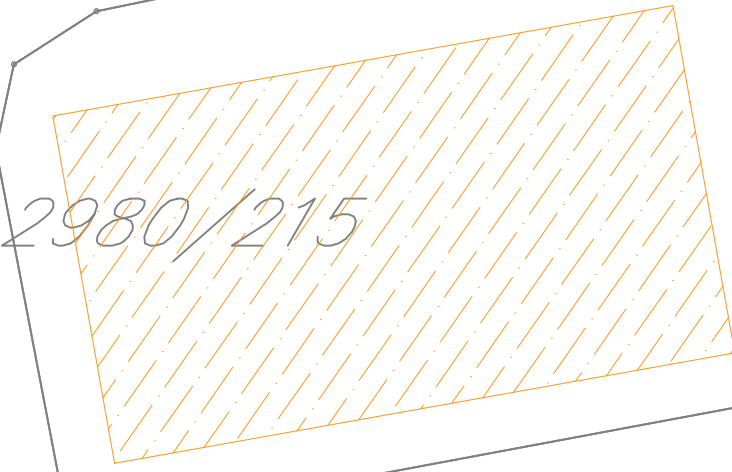

2980/2

2997/1

2980/216

2980/

2980/219

2997/1

2980/209

2980/220

2980/228

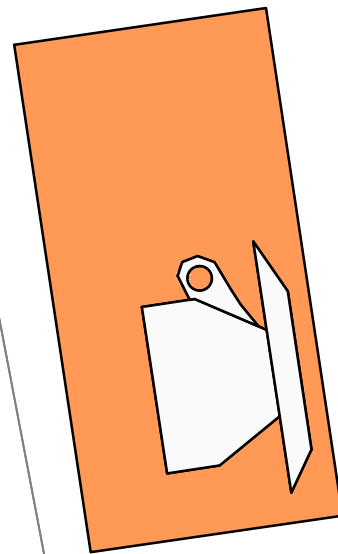
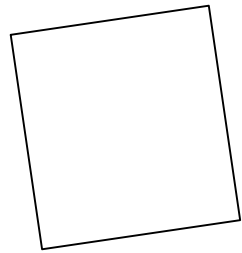

60.

2980/230

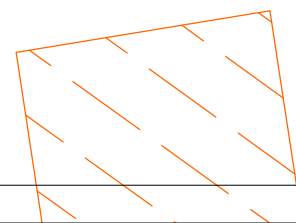

3.1

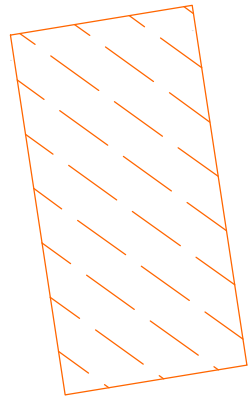

58.

29

2983/22

2980/18

2980/19

2980/20

2983/23

2980/21

Ⓢ 61.

2997/1

Ⓢ 51.

2980/22

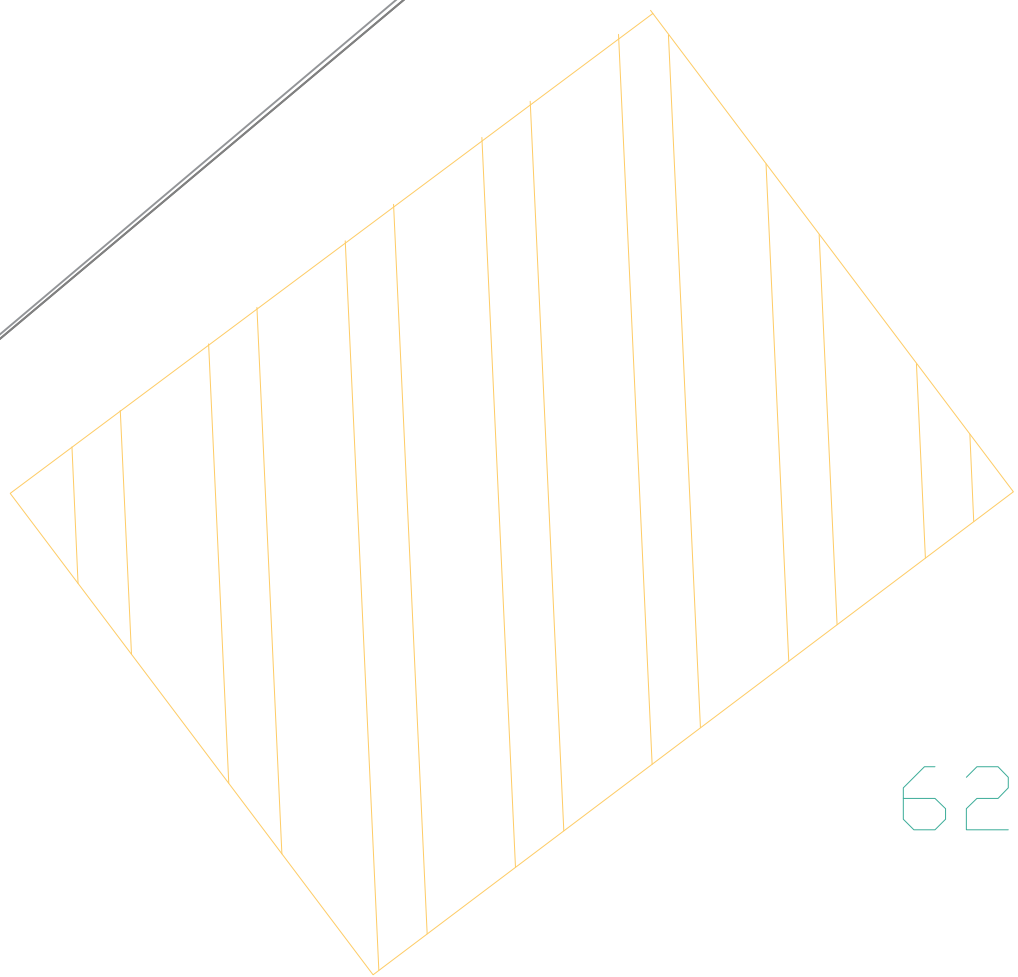

62.

325/70

254/2

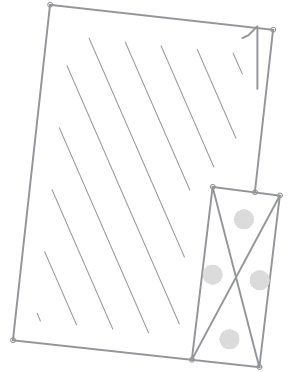

254/3

254/4

13
986
42404

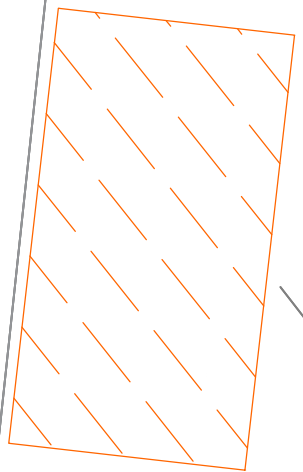
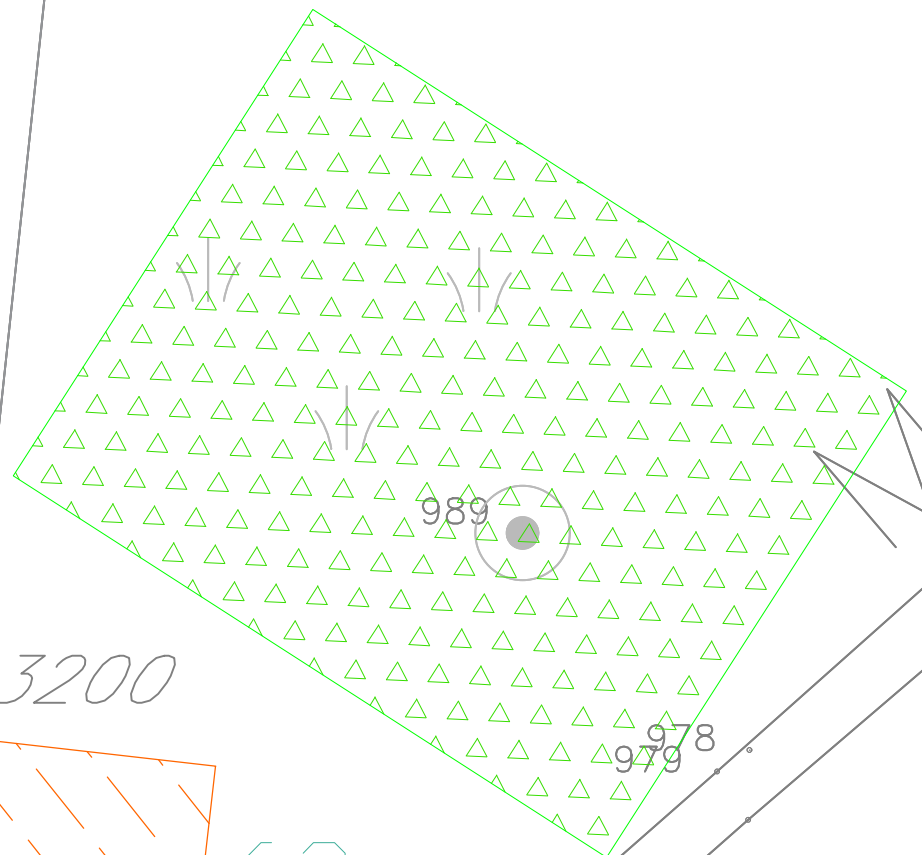

3200

63
ut

Mataagnu

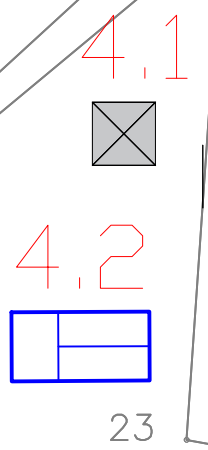

980
981
42405
982
983

38

3206/4

38

975

39
976

977

978

990

993
22

988
994

973

974

29

30

31

Izmjene i dopune Programa privremenih objekata Opštine Tuzi
za period Maj 2020. - Maj 2025.
Lokacija: 63.

379.61.18

1349/4

1350/1

64

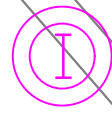

1600/47

1600/76

1350/1

1600/14

230 . 61.25

356/3

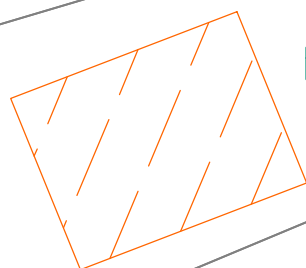

65.



2997/1

2980/130

2980/138

2980/131

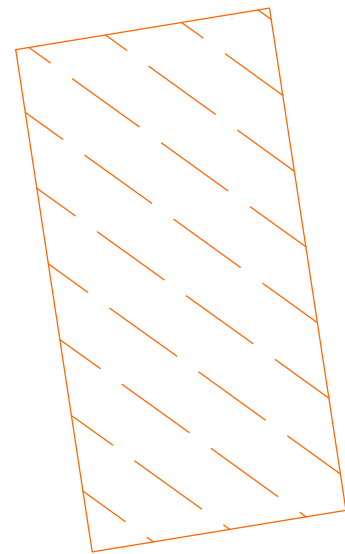

66.

2980/132

2980/137

2980/136

2980/133

2980/135

2980/134

2997/1

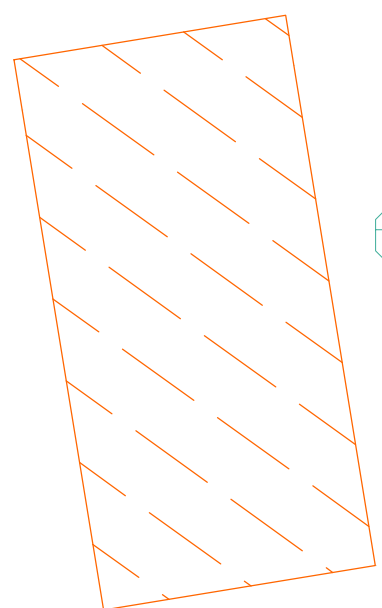

67.

2980/225
2210450

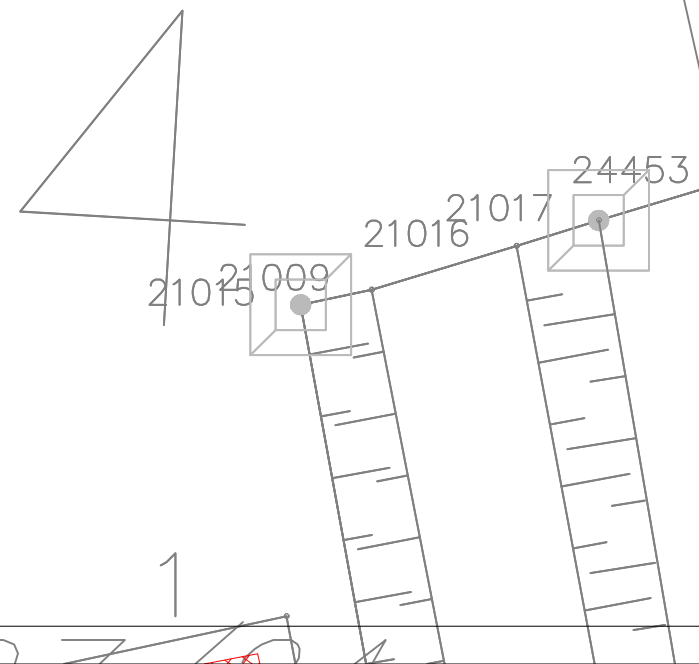

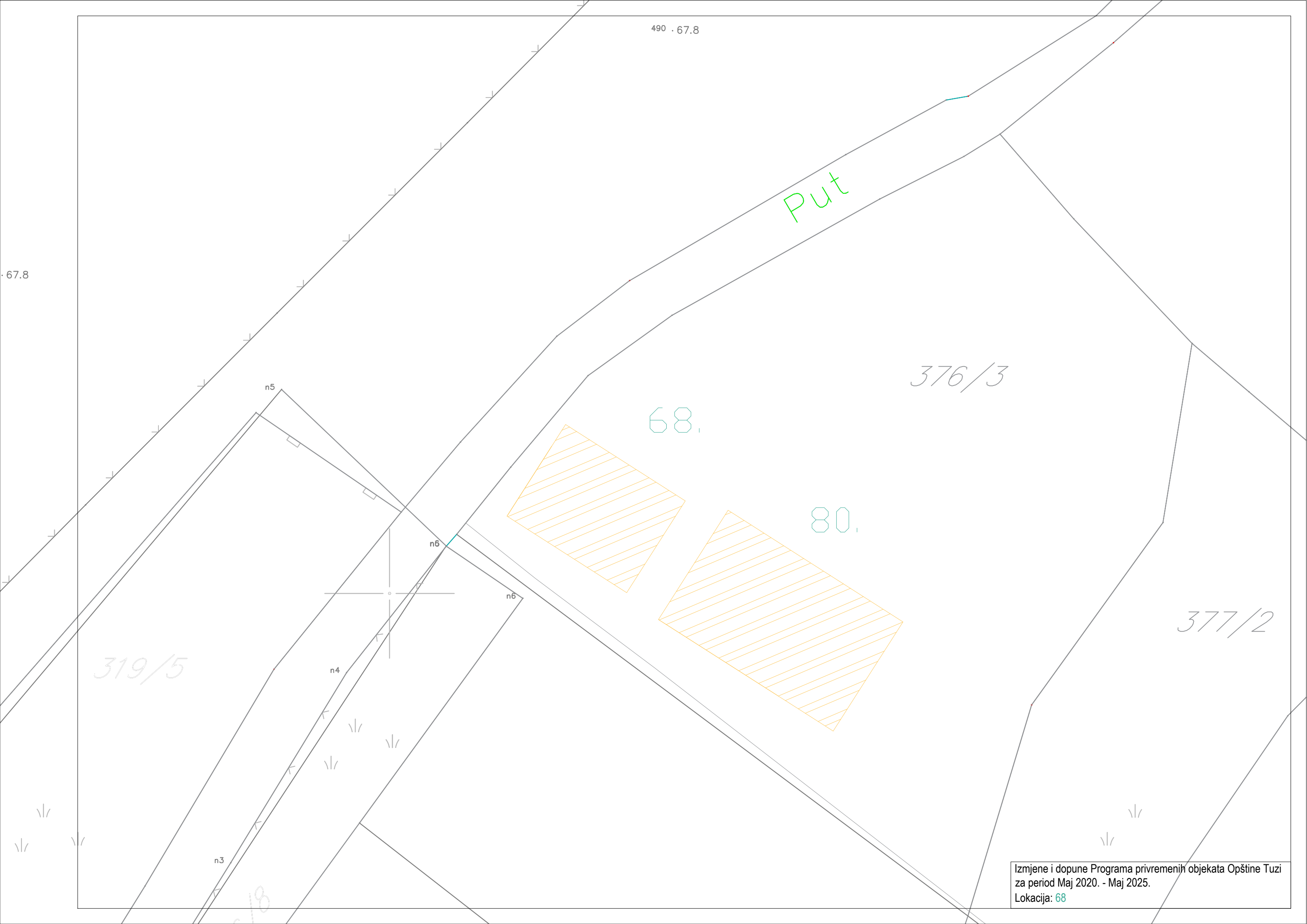

490 . 67.8

Put

376/3

68.

80.

377/2

319/5

n5

n6

n6

n4

n3

Izmjene i dopune Programa privremenih objekata Opštine Tuzi
za period Maj 2020. - Maj 2025.
Lokacija: 68

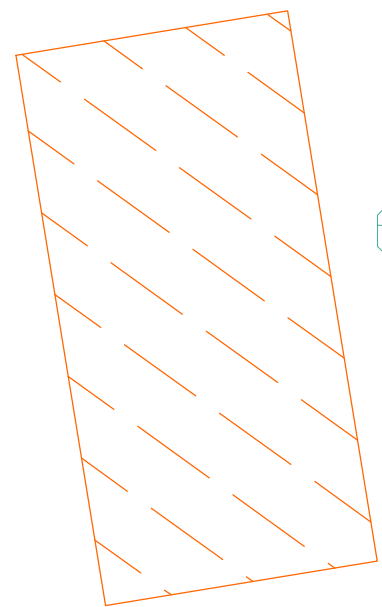

69.

326/24

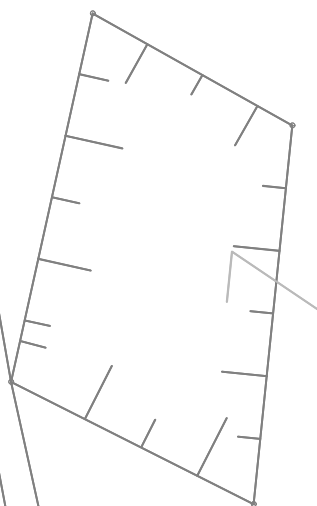
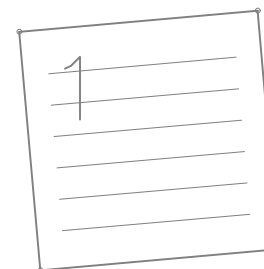

21011

326/13

326/19

32

2997/1

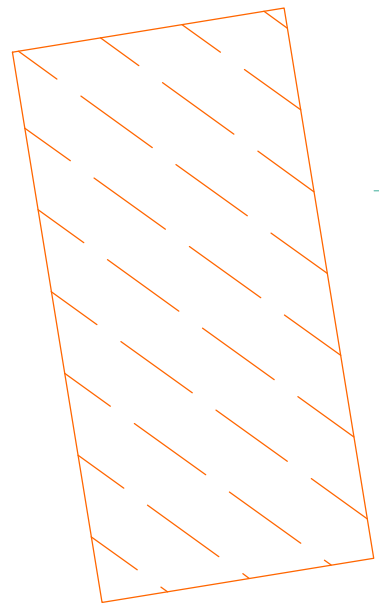

70.

21010

2997/1

326/25



2997/1

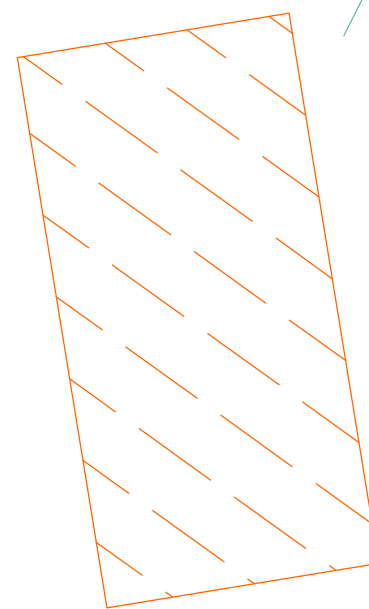

71.10083

10084

2997/1

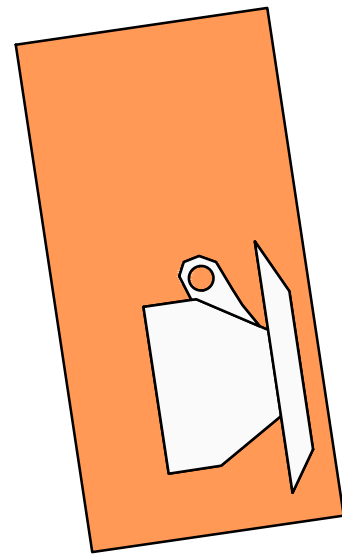

72.

SKADAR 7A

41.

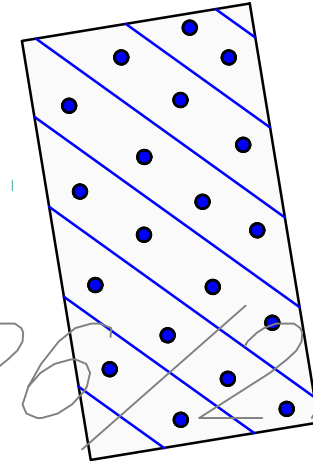

326/21

326/21

326/1

KOK

MUKSAN

LEK

326/14

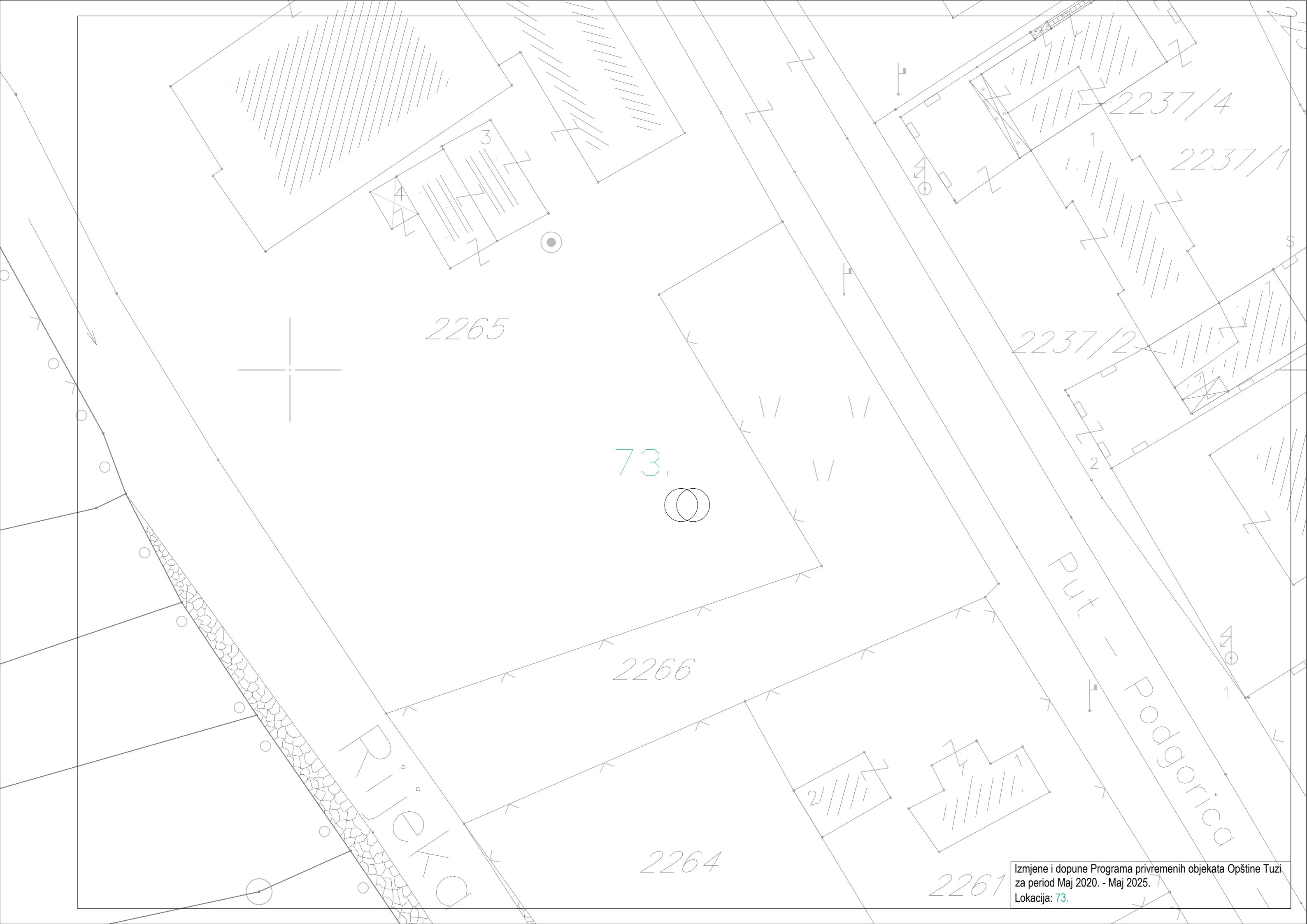

2265

73.

2266

2264

2261

2237/4

2237/1

2237/2

Put - Podgorica

RILJEK

Izmjene i dopune Programa privremenih objekata Opštine Tuzi
za period Maj 2020. - Maj 2025.
Lokacija: 73.

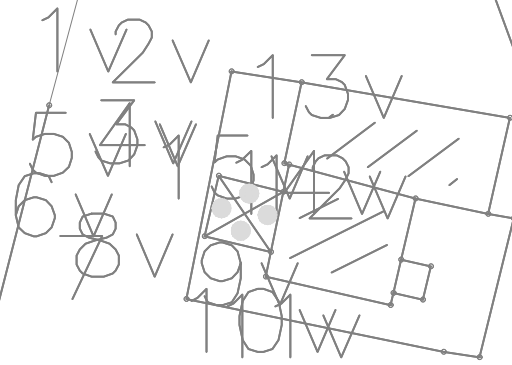

2317/10

Ⓡ 57

Ⓡ 32.1

2317/12

Ⓡ 32.2

2317/17

2319/3

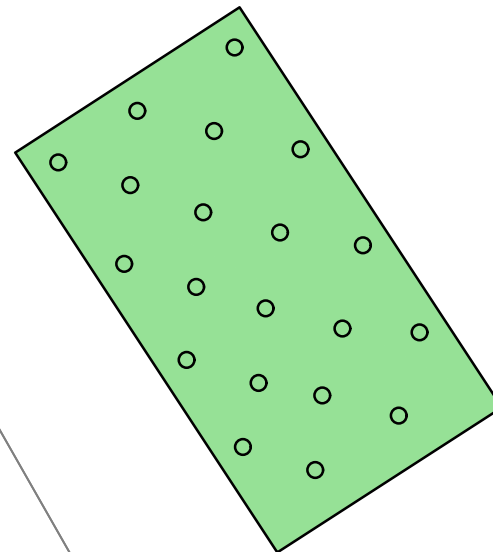

74.

2321/1

24

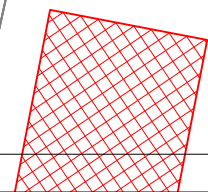

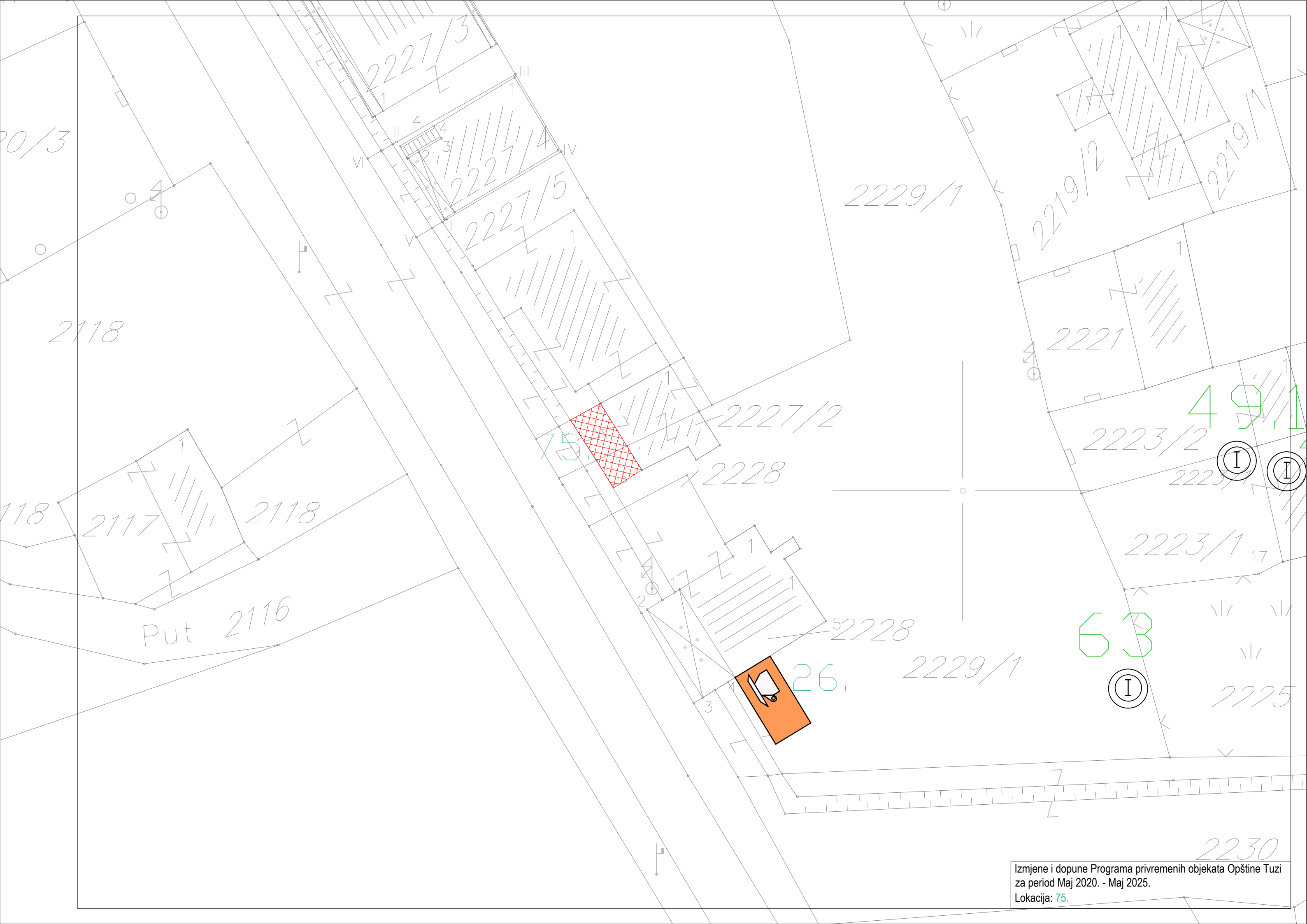

Izmjene i dopune Programa privremenih objekata Opštine Tuzi
za period Maj 2020. - Maj 2025.
Lokacija: 75.

2317/2

2317/3

2317/4

2317/6

2317/7

2319/1

76.

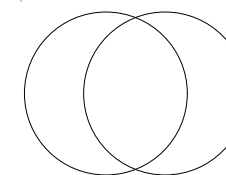

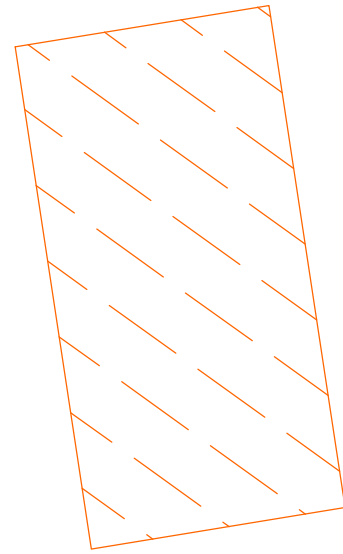

77.

2980/128

2980/141

2980/129

2980/140

2980/139

2980/130

2997/1

2980/138

2980/131

ut

GORWI Mileš

1554/5

1538/9

1538/4

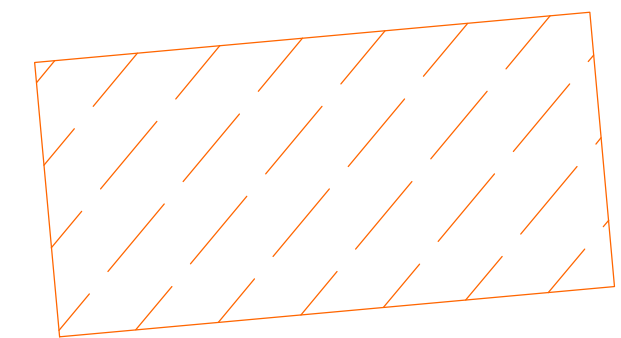

78.

1538/8



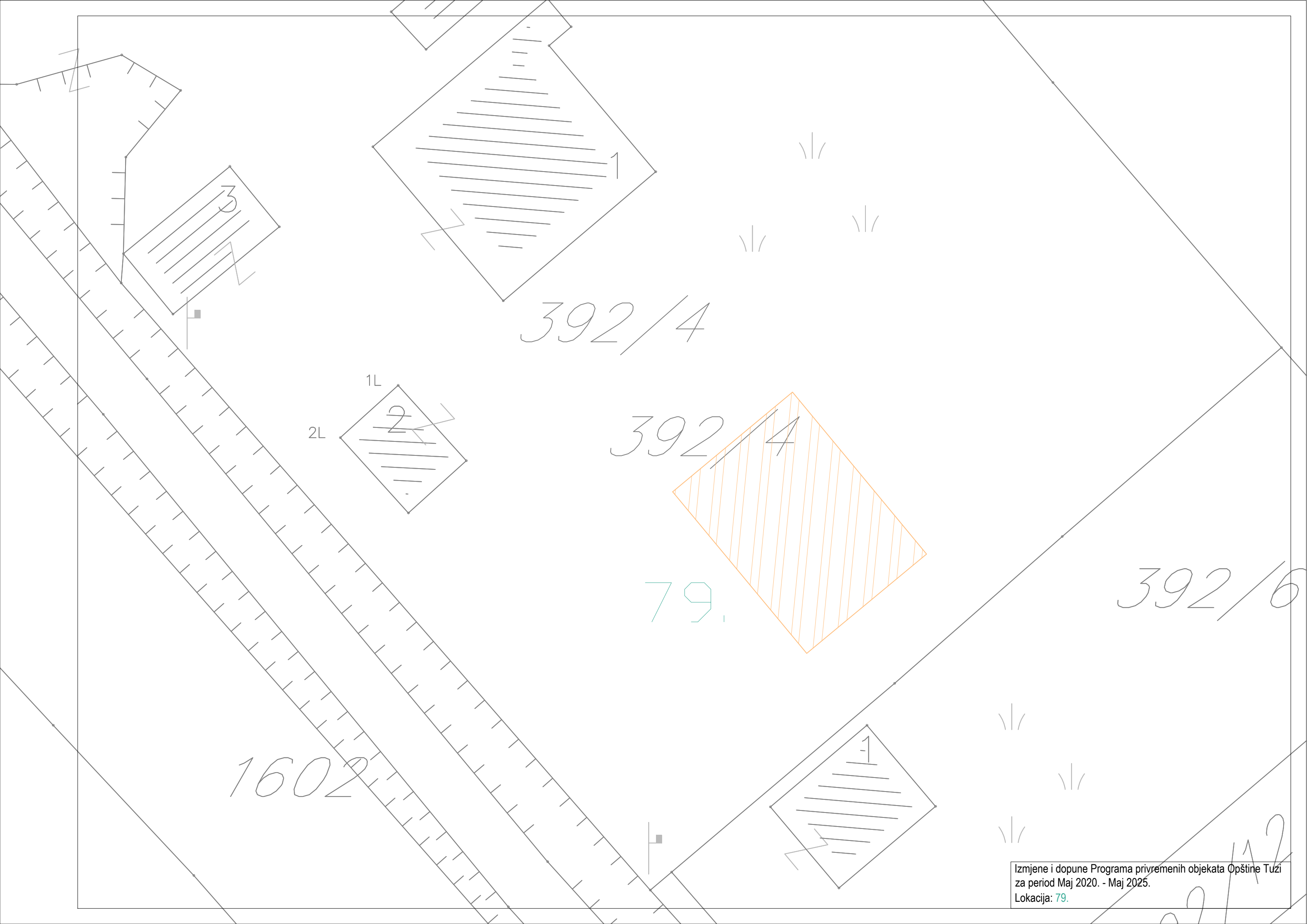

392/4

392/4

392/6

1602

79.

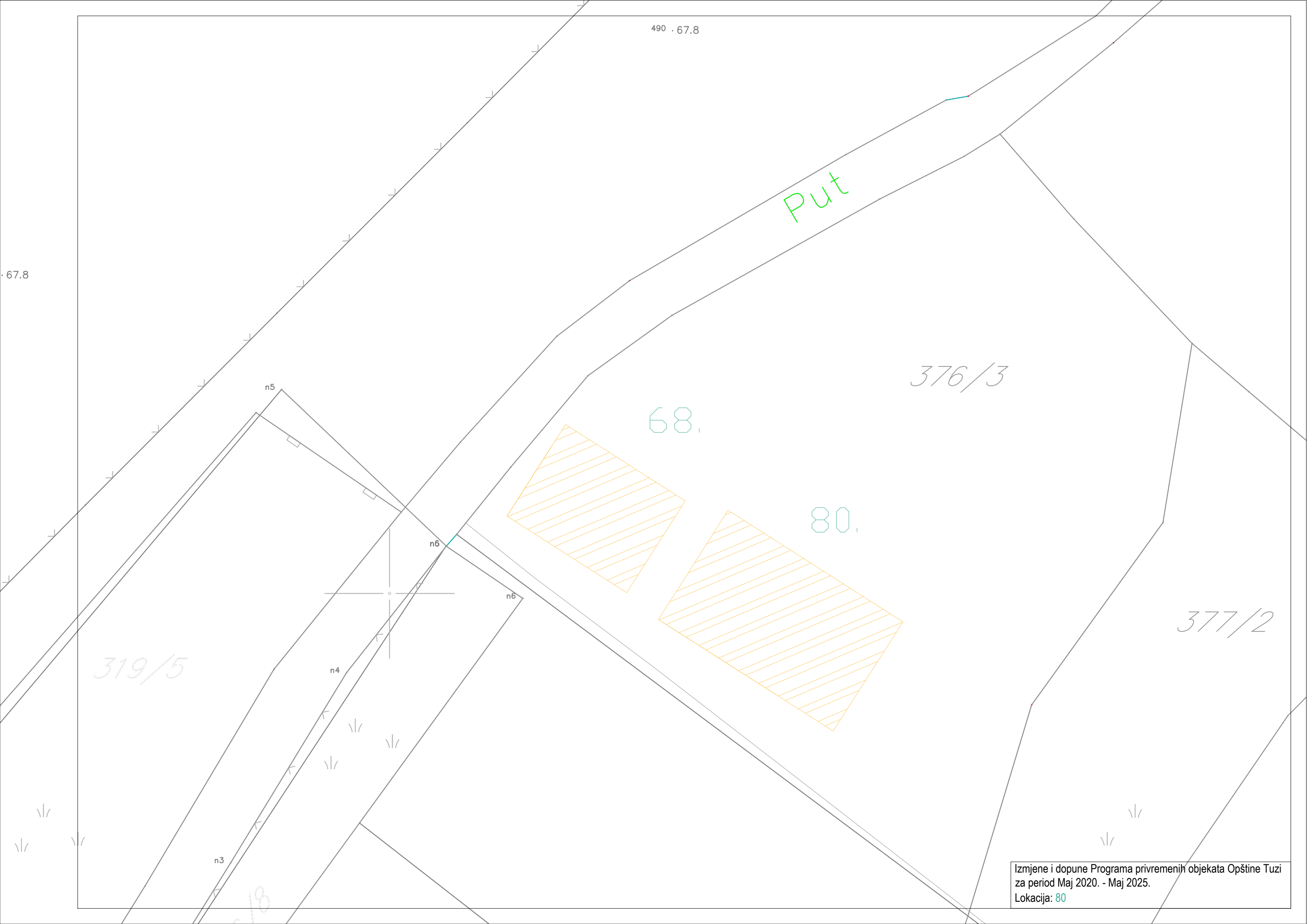

490 . 67.8

67.8

Put

376/3

68,

80,

377/2

319/5

n5

n6

n6

n4

n3

Izmjene i dopune Programa privremenih objekata Opštine Tuzi
za period Maj 2020. - Maj 2025.
Lokacija: 80

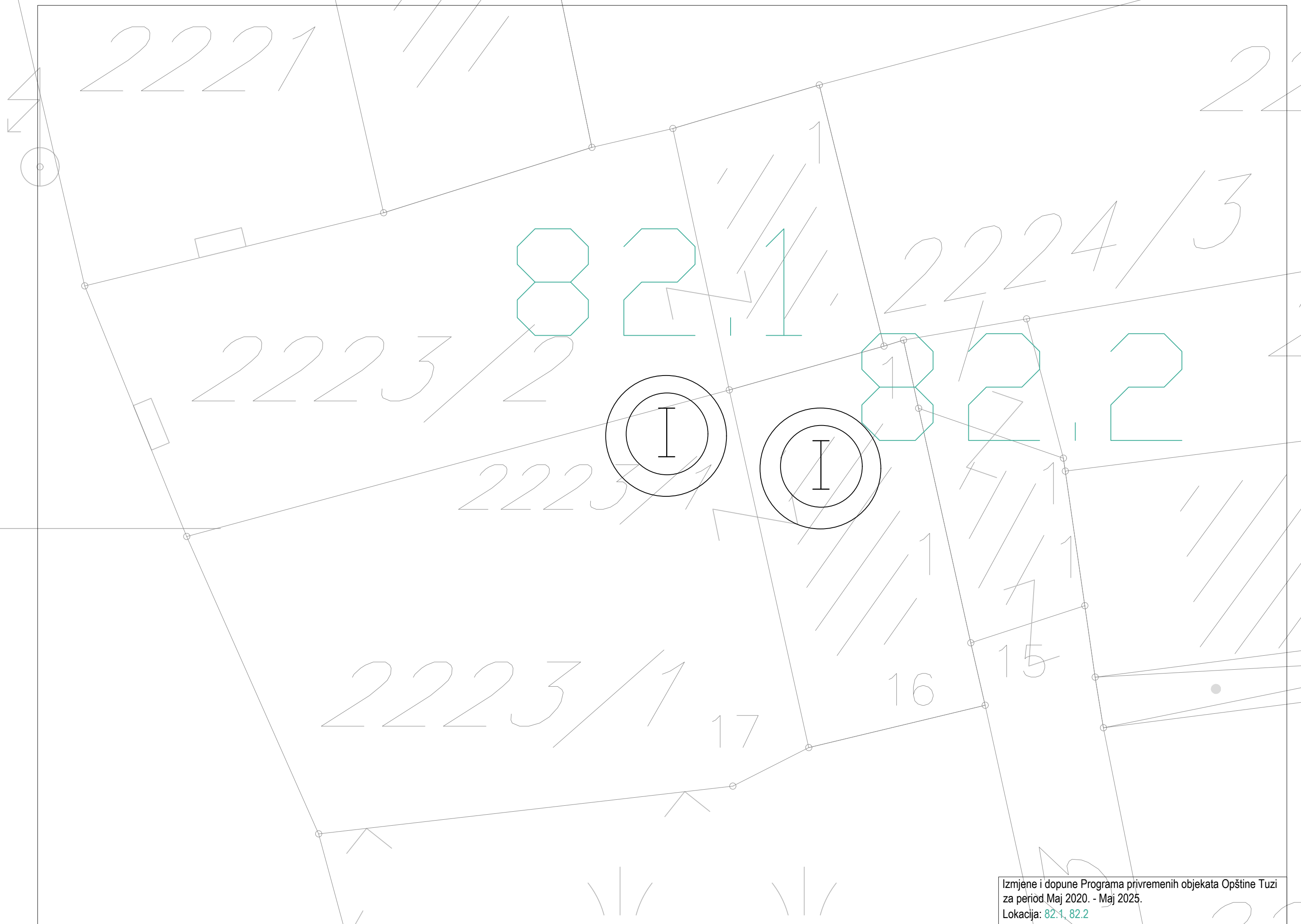

2315/5

83

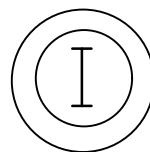

84

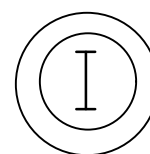

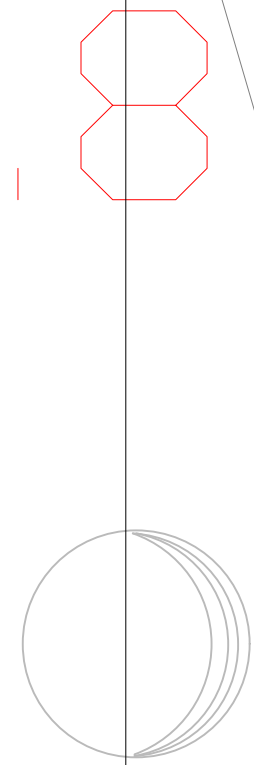

7 2 7

237

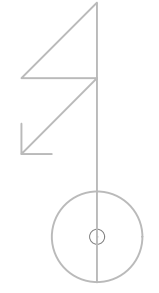

23712

85

23712

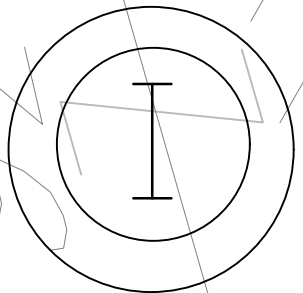
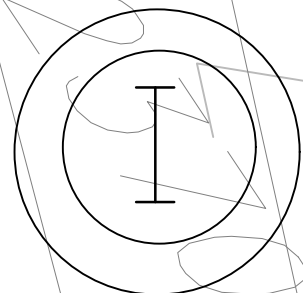

1 1 1

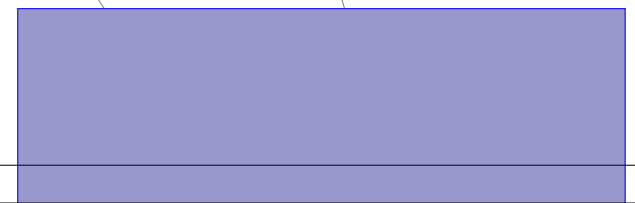

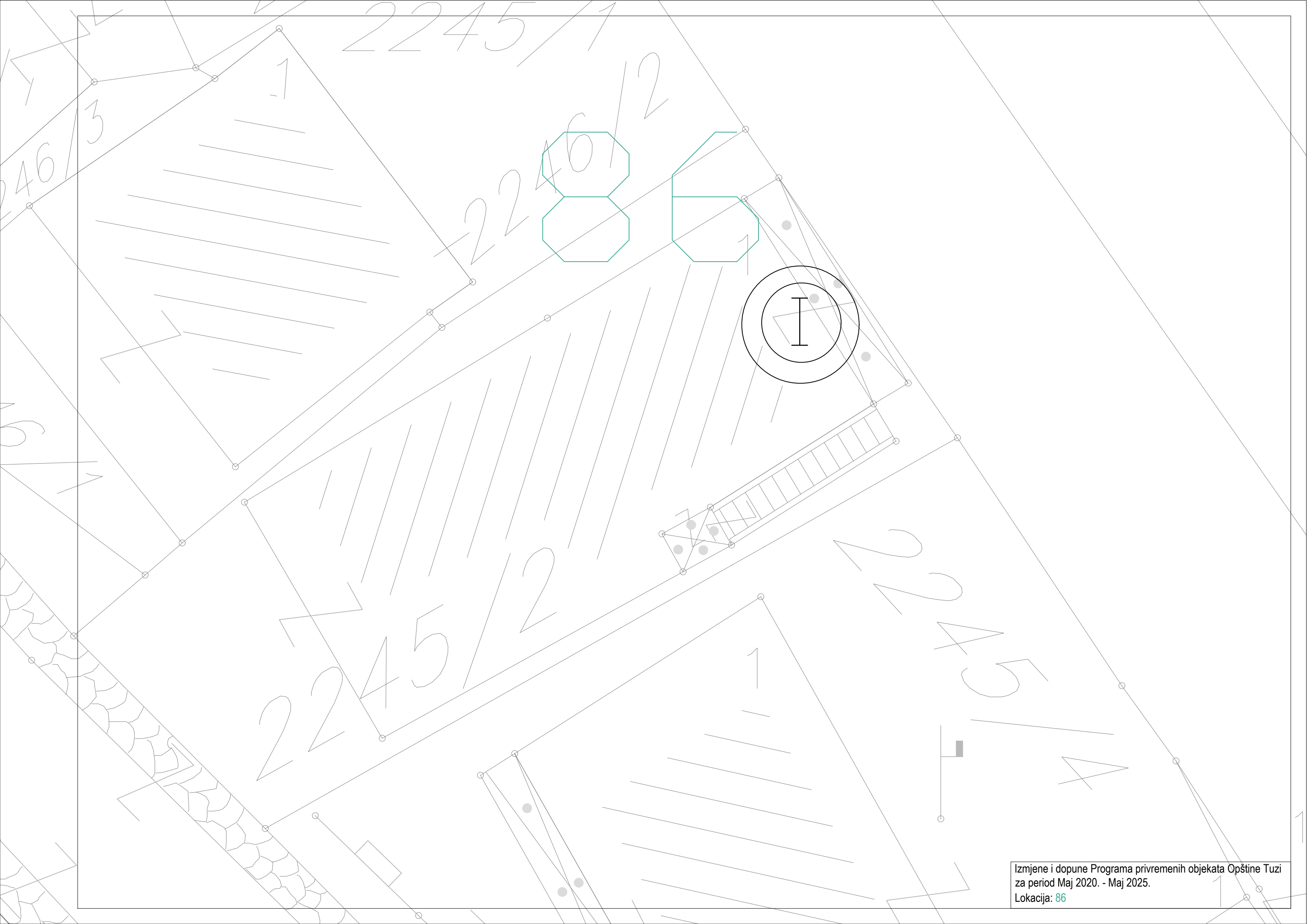

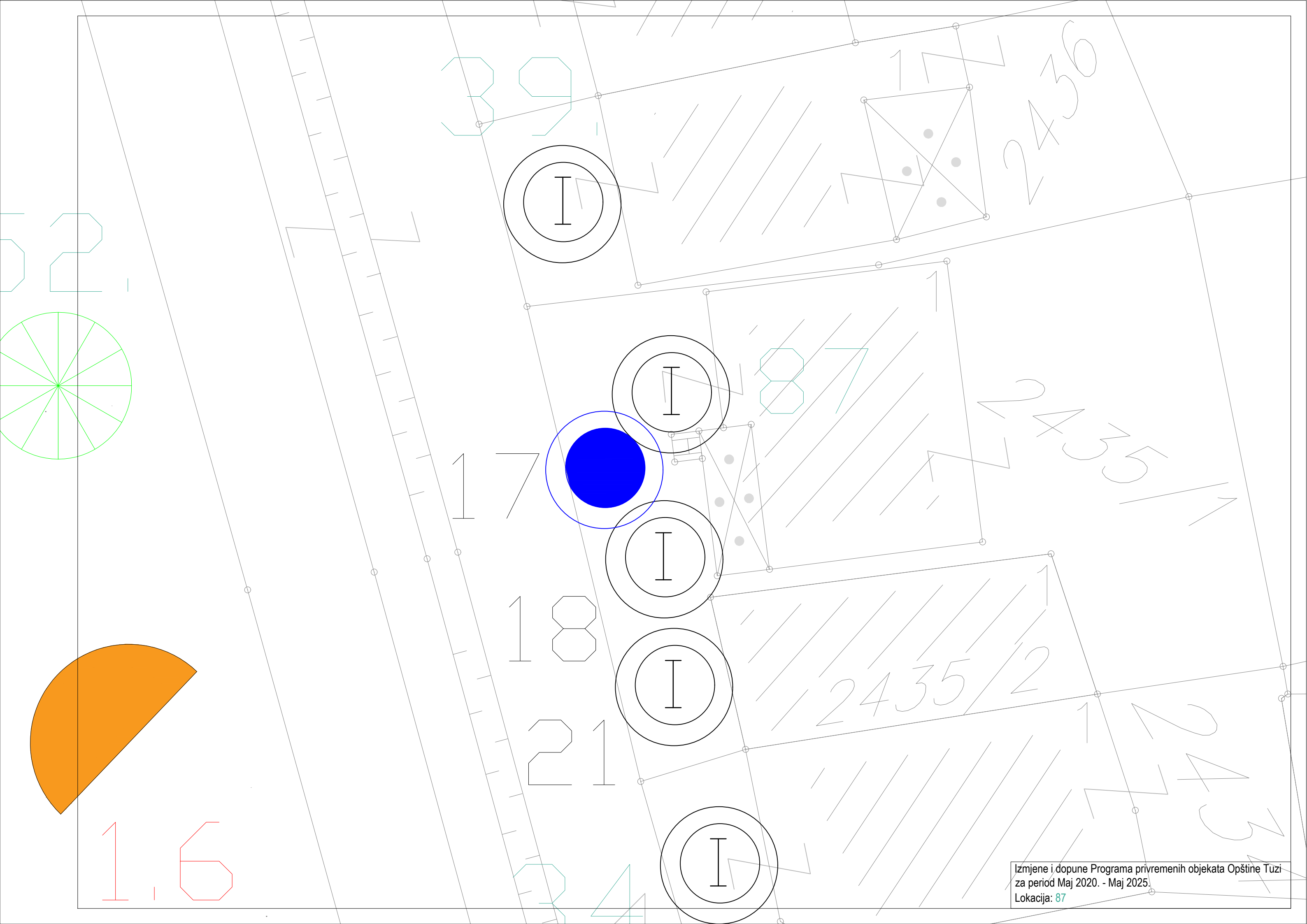

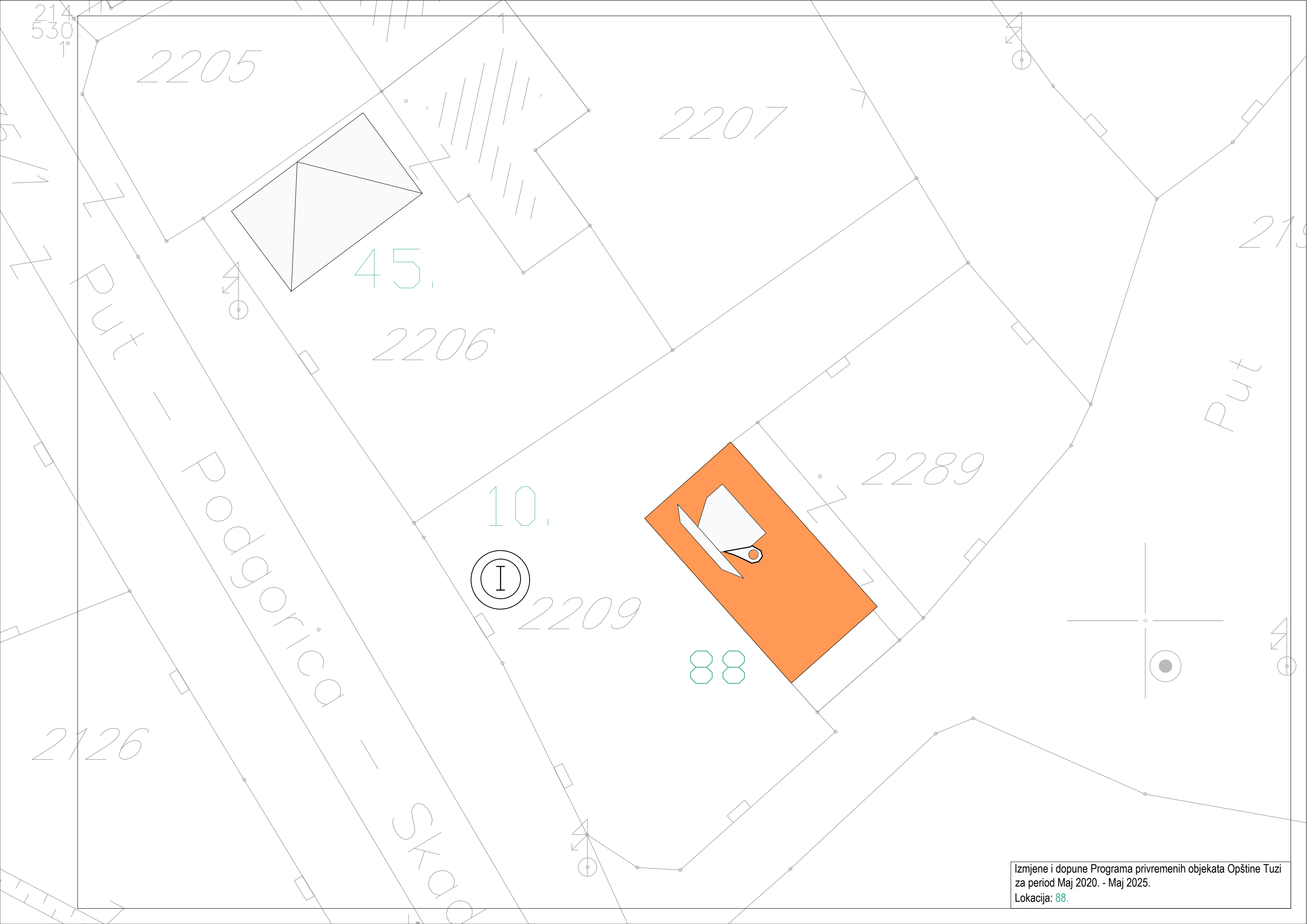

214
530
1

2205

2207

45,

2206

10,

Ⓢ

2209

2289

88

2126

Put

Put - Podgorica

Put - Skradinski

Put

219

Izmjene i dopune Programa privremenih objekata Opštine Tuzi
za period Maj 2020. - Maj 2025.
Lokacija: 88.

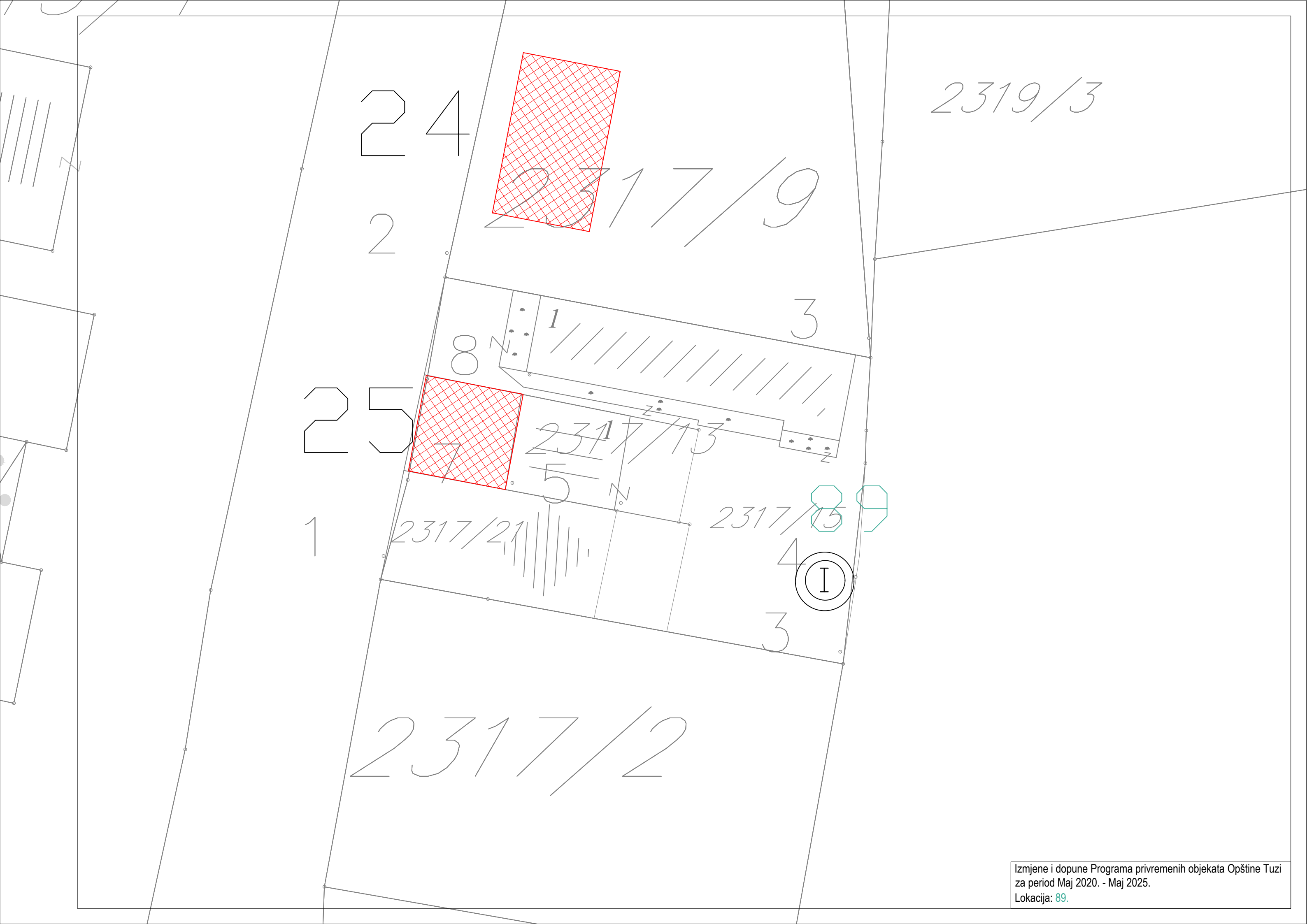

2319/3

24

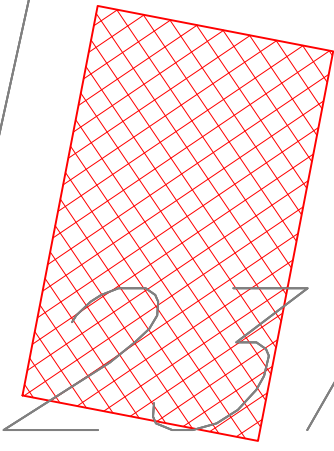

2317/9

2

8

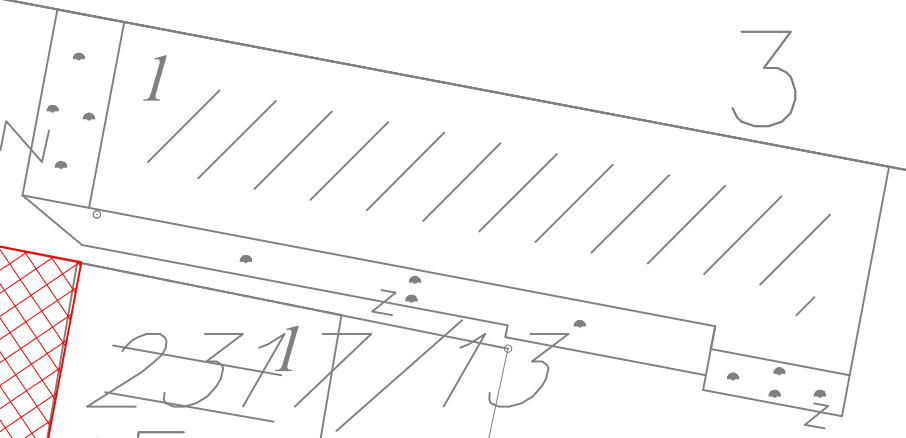

3

25

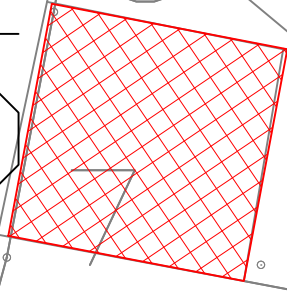

2317/13

5

1

2317/21

2317/15

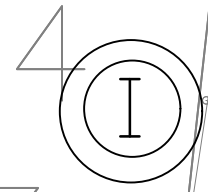

3

2317/2

Ⓡ I

5.1

2317/10

Ⓡ 90

Ⓡ 32.1

2317/12

Ⓡ 32.2

2317/17

2319/3

24

2317/9

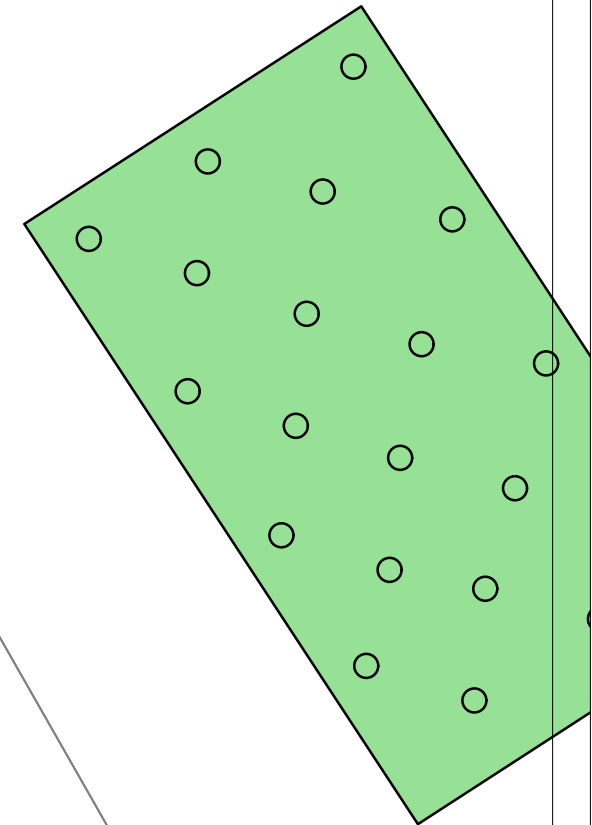
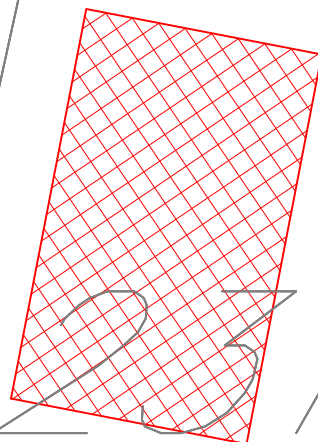

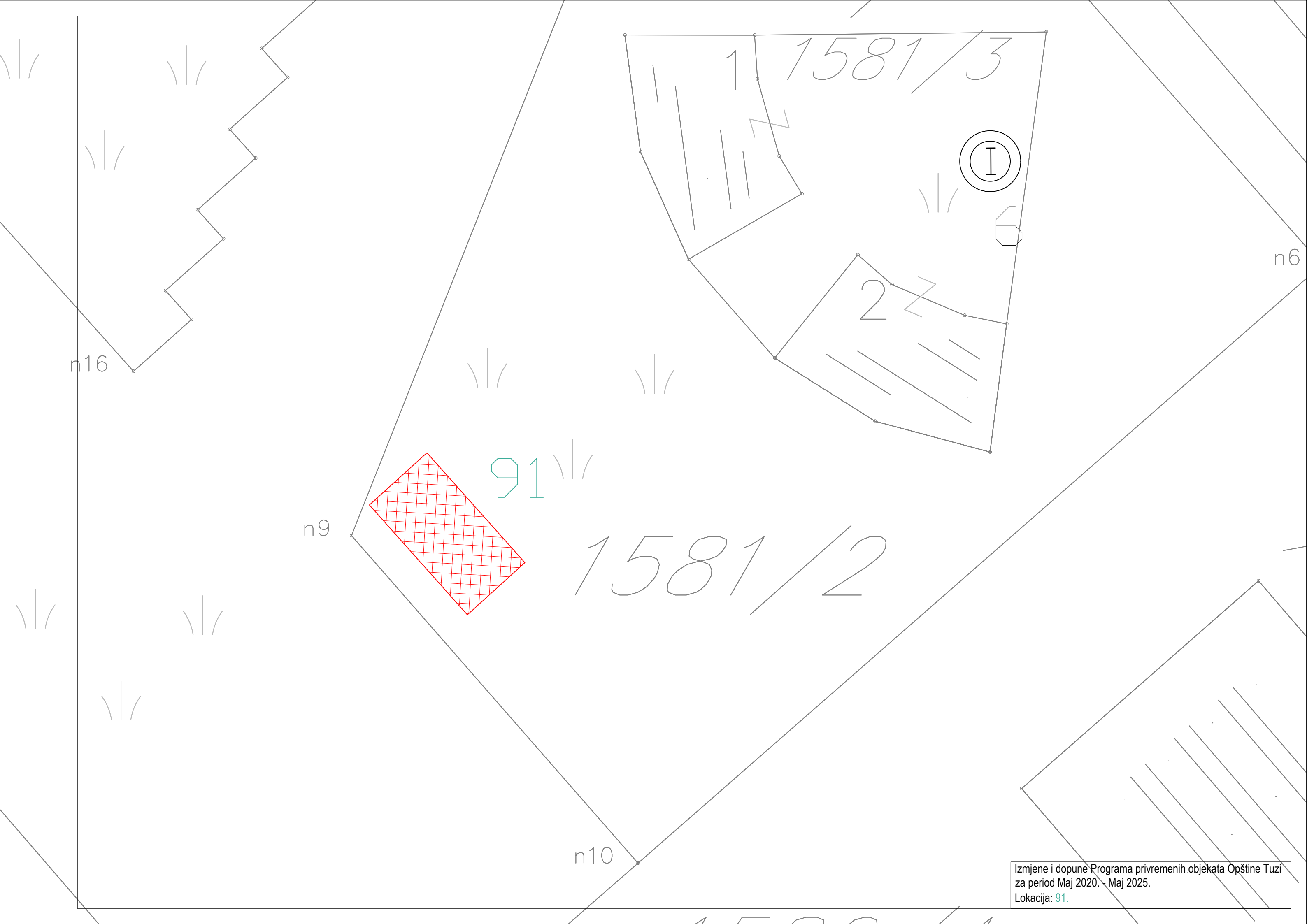

1581/3

1

I

6

2

1581/2

91

n9

n10

n16

n6

3

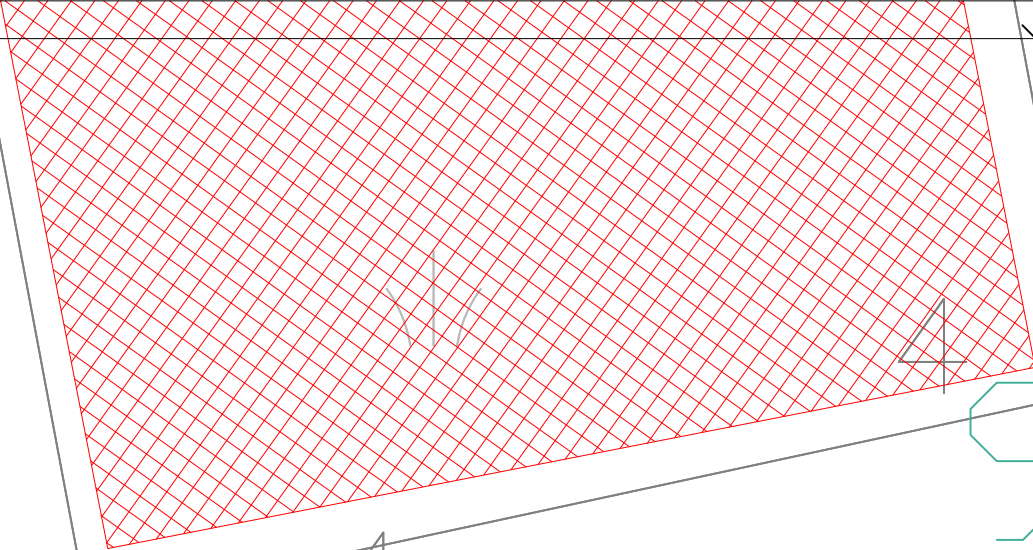

4

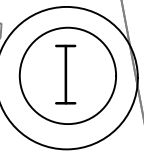
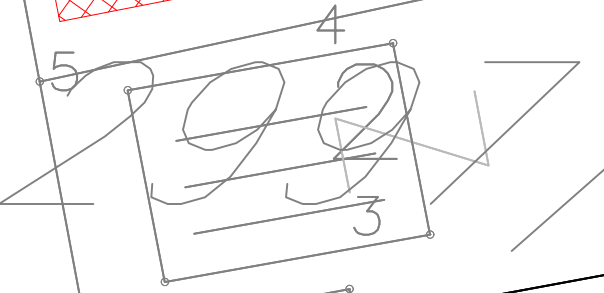

180

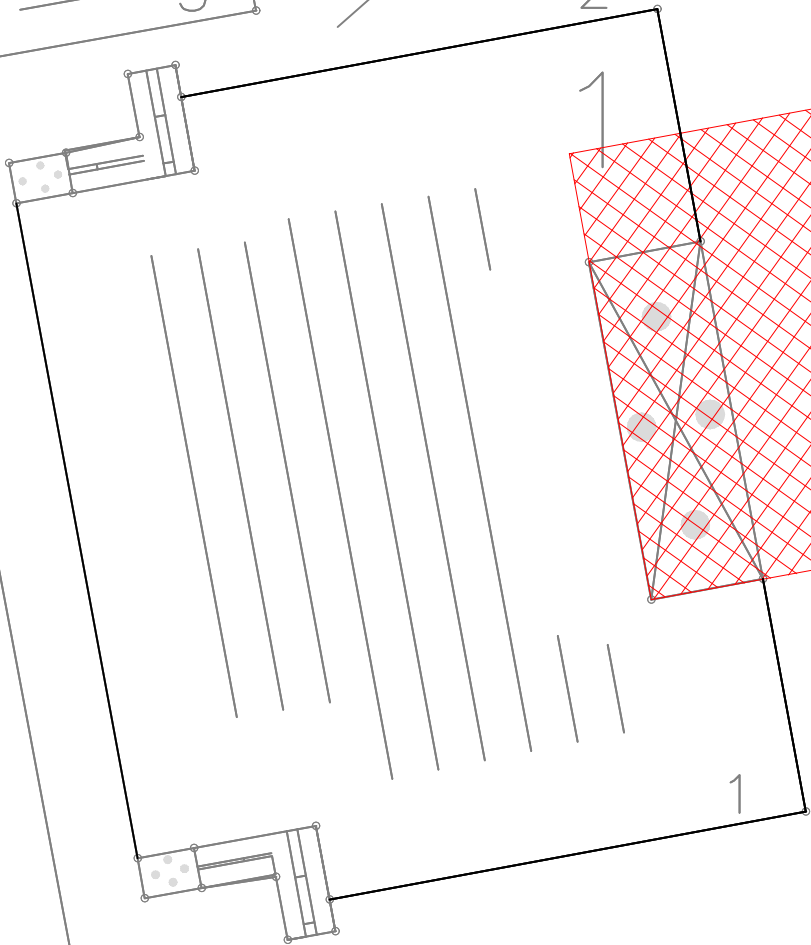

2

1

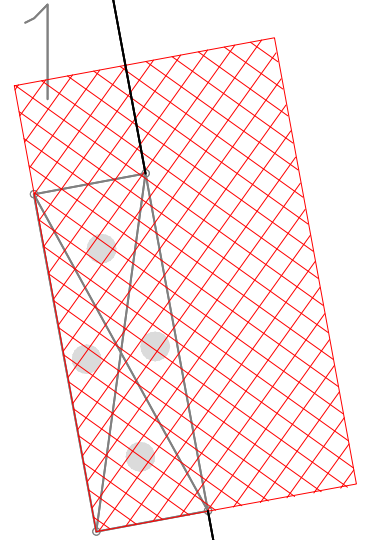

36

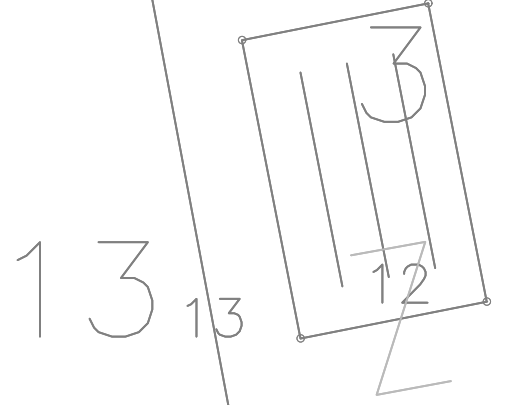

13

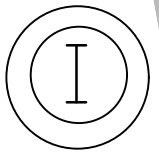

32

42

16

2430

98

94

39

52

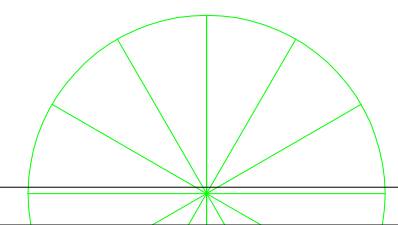
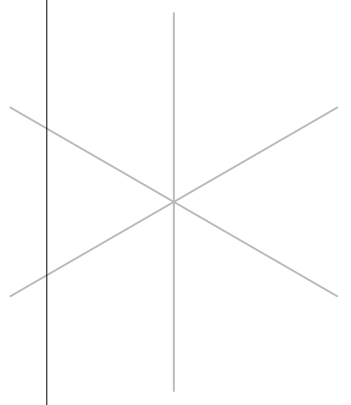
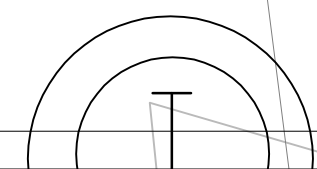
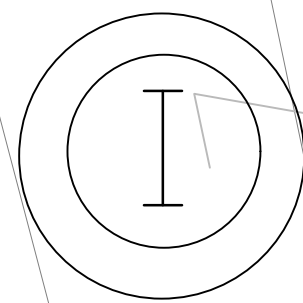
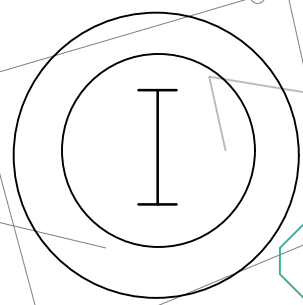
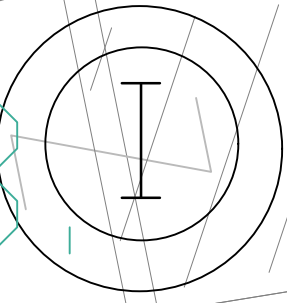
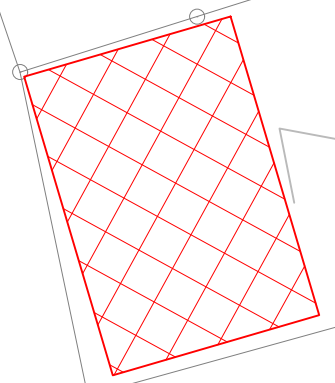

52228

2229/1

95

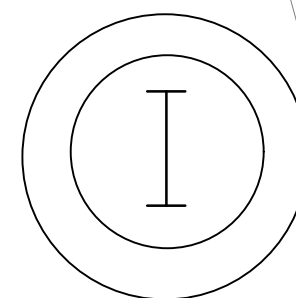

1 1 1



85

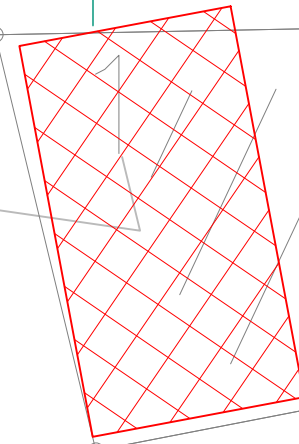
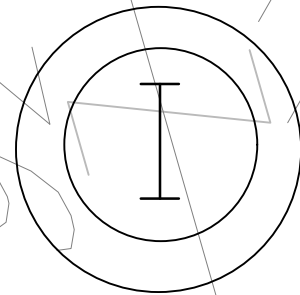
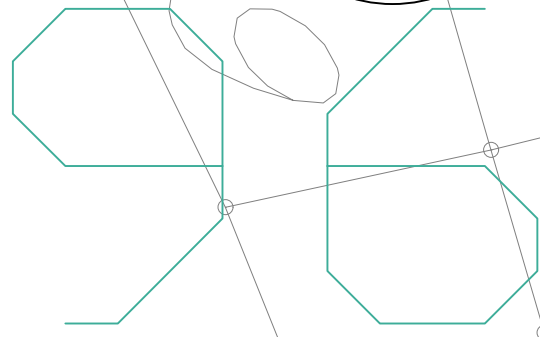
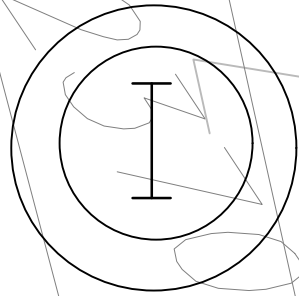

2300

2300